滿洲報

(第三種郵便物認可大正十一年七月廿四日) 發行人 西片朝三 編輯人 金念曾 印刷人 金摹章

(本報價目) 每份見大洋五分每月現大洋一圓一角三個月現大洋三圓二角六個月現大洋六圓二角全年現大洋十二圓 槪費先惠郵票不收 (廣告刊費) 一行十二字起碼刊費一日每行現大洋一圓特別及長期者另議

大連市山縣通一四二番地 發行所 中日合辦 滿洲報社 電話 編輯部(長)七五一三番 經理部 四○三四番 振替貯金口座(大連)三七三番

THE MAN CHOU PAO SHE
142 Yamagatadori, Dairen, Manchuria.

昭和三年九月二十三日

經各要人秘密選擇 五院院長已經決定
近將發表較前稍有變更

五院院長之詮衡最近極秘據二十一日夜消息謂已經中央政治會議議決近將發表如左

政府首席 蔣介石
行政院長 譚延闓
副院長 馮玉祥
立法院長 胡漢民
副院長 戴天仇
司法院長 王寵惠
副院長 未定
考試院長 蔡元培
副院長 孫科
監察院長 林森
副院長 李宗仁

五院中竟有西山派之林森殊堪注目云(廿二日上海專電)

濟案不交國聯
王正廷王景岐商決

念一日之國民政府外交委員會對駐日內瓦之王景岐催促國府可否將濟案提出國際聯盟協議之結果決定不提出國聯云(二十二日南京專電)

孫科已抵上海
否認正式借美欵
並述各國對中國之希望

赴歐漫遊之孫科氏於二十一日夜歸抵上海 關於中美借欵成立否認談話大意錄左

今日援助我國財政除美國以外無他肯犧牲者為我國經濟上之融通余此次在美確與彼邦實業界方面人士說明中國之政實情以為日後成立借欵地步至云中央常務委員正式決定向美國要求借欵已經美國應諾一節完全無此事實云(二十二日上海專電)

又稱、中央執行常務委員孫科氏於二十一日午後七時乘加拿大號輪船抵滬在滬知名之士赴碼頭歡迎者人如山積茲將其在船中與往訪記者談話大略錄左

余(孫科氏自稱)此次赴世界各國遊歷親睹各國希望新中國成為一大強國頗為熱烈均云以中國國土之廣地藏之豐生產之多惟惜科學組織欠缺是以不能遽達富強之境故余此次歸國傾注全力於此一方面努力疏通黨內之意見以求團結而為新國政建設之始基對於時局當依故總理之遺教努力行之且抱積極樂觀云云言畢即下船乘摩托車赴其本宅據聞豫定三四日後即行赴南京云(二十二日上海專電)

×—寫眞即孫科—×

奉方處置魯軍之既往及其將來
曾負解決責任之何豐林來連參觀運動會

張宗昌為謀取個人之地盤、不聽奉方之勸告、竟致失和、開〃、擁兵前進、其後頻傳奉軍不支、直魯軍進至安山、張宗昌等通電不信任張漢卿、打倒楊宇霆、決定擁護張作相等說、迨至奉軍派遣精銳軍隊前往、包圍攻擊之結果、直魯軍率至投降、等等已迭誌報端、至關於張精行蹤、迄無的確消息、有謂張宗昌已臨陣脫逃、杳如黃鶴者、有謂奉方以張宗昌之為勞務督辦者、諸說紛紛、莫衷一是、現在曾赴前線、與張宗昌協商妥協條約之奉方要人何豐林氏、於二十二日朝、由北來連、降車之後、即投入市內奧町俄國旅館、稍事休憩、即由萬公王占元氏假座共和樓、設宴為何氏洗塵、記者聆訊、立行趨訪、時因何氏有他客在座、故由其副官何秀芳氏代為接見、對於奉方與直魯軍發生衝突之情形、有如左之談話、記者

問、據報載何氏曾前往改編直魯軍、當時形勢如何

答 何軍事部長並未親臨前線、因張宗昌方面之來勢頗勇、條件無論如何、一概不受、甘願犧牲、擬與奉軍一決雌雄、何氏因無妥協之餘地、故未如願、立行返回、所謂奉方派何氏改編直魯軍者、多屬虛傳

問 何氏曾見白崇禧與否

答 何氏本意想會見白總指揮但因白氏早派代表何家駒及蔣氏代表方本仁在開平等候、故僅見代表、而未晤白氏也

問 直魯軍改編後、奉方能否易幟

答、此項問題、尚談不到、刻下萬一易幟、必有第三者出而干涉、此次妥協、祇屬精神的、何必在表面上呢

問、褚玉璞現已來連、不知張宗昌何在

答 張宗昌之軍隊、不過三萬、經此次之打擊、已折去多半、被繳械之後、已悉歸奉方改編、張宗昌一說被押、一說臨陣潛逃、來連、總之張之行踪不明、

問 奉方任張宗昌防邊之說實否

答、張宗昌當初為從奉方之勸告、當然必予一相當之地盤、今既然失和、乃係忘恩負義之輩、豈能許其防邊、況張之部下、多屬惡徒、更不能放其前去也

問、何部長此次因何事來連

答 何部長自退出前線之後、即至哈爾濱近又聞大連有國際運動大會、因屬不可多睹之事、故來參觀、決無政治的關係

此時因何氏因急於往觀運動會未便多談、記者亦遂辭出

褚玉璞氏來連休息矣

與張宗昌共同反奉之褚玉璞、失敗之後、即是夜脫出、雖有赴奉向張學良直接交涉條件之說、但盡屬子虛、其實褚氏因大勢已去、不便久留、遂乘二十二日午前八時半之列車、由奉來連、下車之後、即入光風臺本宅潛心靜養、再不涉足政治矣

外委會對日協議之結果

國民政府外交委員會廿一日開會協議中日諸懸案之結果謂日本政府表面雖稱強硬事實則慎重注視國府之推移故國民政府宜不再害及日本感情務避免適用臨時辦法謹慎動以觀時局之推移云(二十二日南京專電)

張敬堯已被解送奉天

奉軍韓部張敬堯廿一日午前五時解送奉天(二十二日奉天專電)

×—寫眞即張敬堯—×

義西仲裁條約非公式盖印

據日本外務省接電義大利與希臘國間之仲裁條約二十一條於念一日非公式盖印終了矣(二十二日東京專電)

日外省協議滿蒙治安

日外務省森次官植原參與官小村情報部長與軍省松井軍務局長及滯留東京關東廳藤岡警務局長等於二十二日午前十時在外務省集會由田中首相主席協議滿蒙治安問題藤岡警務局長預定念三日由東京出發歸任云(二十二日東京專電)

國府公式請求即行與之商議
使團對關稅問題之議決

關於國民政府之關稅自主及過渡稅率問題北京各國公使早曾非公式交換意見廿一日又復開公使團會議關於會議個個之問題綜合各方面之情表決於國民政府以合法的手段公式請求實施時即與之商議云(二十二日北京專電)

恢復協調對華

最近北京公使團內部對華恢復協調之傾向非常濃厚芳澤公使為其運動之中心秘密於英美法意各國間斡旋云(二十二日北京專電)

因理事選舉失敗提議退出國聯
王景岐表示及華僑之紛請

上海特訊、某中委談我國落選聯盟理事問題、謂國聯組織原意在求世界和平、是此項機關成立超於國〃地位、但事實上已為帝國主義者所特操縱、據以為侵略弱小民族之工具、濟案發生、譚延闓會向該會直訴此種顯滅人道之慘案、竟未得該會明白公正表示、今次改選、我國非常任理事亦落選、此足促國人猛醒、近國外僑胞紛請退出該會、中央雖不重視此當選與否、但以後將取何種態度、下次中常會決討論

南京特訊、中國出席日內瓦代表、刻電促中國須退出國聯、以為中國不能在國聯得一理事席位之抗議、政府方面則以為仍須努力、以期中國能在理事會獲席位云

(上海又訊)日內瓦電、中國因此次行政會議落選、中代表有退出國聯表示、彭會秘書處高級人員極不安、現以甘詞安慰中代表、力勸勿退出國際聯盟、並下東瀛、於星期午宴、商酌一切、惟中國代表王景岐語人云、國聯會如不能保全中國利益、則中國決不為甘詞所動、日代表聞專家橫田為北平日使署商務參贊、專來日內瓦以便討論關於中國問題時、得向其諮詢、日代表籐村、關日澈日內瓦歐美新聞界聚宴、即席演說、謂滿洲日僑共數萬投資過一萬萬磅、今日本為保全滿洲既得權利計、永不變更對華政策等語、中央各委員接電後、對聯盟會非常憤慨、決於下次常會提出討論、以便決定脫退國聯態度

唐生智赴滬
秘密離香港

上海特訊、唐生智秘密離港任宅已遷空、即來滬

葡使日內赴寧與唐悅良開始修約交涉

上海特訊、駐華葡萄牙公使於十六日午四時、訪問外長王正廷、關於中葡修約問題有所接洽、葡使擬於二三日內赴寧、與唐悅良開始進行修約交涉

差等稅須有條件自主必須互惠
芳澤日使之又一談話

芳澤公使廿一日對記者所談如左

一、南京政府如何宣布稅率賦課乃未定之問題縱謂由十月一日實施差等稅亦無何等決定但日方已先為考慮彼時之對策日本之態度並不反對施行於關稅會議時日英意三國濟之七種差等稅但附以增收使途不確實借欵整理將來保證厘金廢止等已條件而同意之除此以外之獨斷的高率差等稅則絕對反對

一、對於隨關稅自主所行之國定稅率日本以報本原則主張以互惠稅率之協定為絕對條件多此則斷然反對無論施行何稅皆須為互惠稅以確保中日貿易相互的生命此為關係日本產業死活重要問題此種意思願有所有機會明示之

一關於關稅問題其後未得南京方面表示何種意思當宋子文位置未決定前不能得成案關係國此際正靜視形勢第二次聲明書暫不發表

一、列國要求運轉京奉線列車此為解決張宗昌軍以後之事與直魯軍今尚介在其間故尚非其時也(二十二日北京專電)

俄使館人員不起訴詳情

北平特訊、蘇俄大使館內人員奧鈕夫等十五名於去歲四月被捕後、經前京師高等審判廳豫審迄未裁決、近頃國府司法部將該案移送北平地方法院辦理、外間紛傳業已解決、記者因該案關係中外視聽、特往訪法界某君、據稱該案豫審尚未終結、依據刑事訴訟法施行條例第二條第一項、應由地方法院檢察官偵查、該院郗首席以該案關係重大、且被告十五名在看守所羈押、已逾十七月、勢難久延、故特派檢查員共同處理力促進行、又因該案情節複雜、證據文件復極繁、並將承認檢察官每日輪分之案亦停止不分、俾其專一從事、檢察官等係各分擔一部分之調查、調查既畢、乃會同商確交換意見詳加審核、結果均認被告等應不起訴、遂提該被告等分班訊問、先行保釋、一面即製作不起訴處分書、已於本月十三日向被告等諭知矣、某君又言該案被告在蘇俄大使館服務者計有十數名、依法中國法院無審判權、對於案件之內容本可毋庸涉及、惟郗首席及各檢察官以該案既為一般人所注意、故並就該案內容加以論斷云云、茲將該案不起訴處分書登錄如後

北平地方法院檢察處不起訴處分書 正本

被告 奧鈕夫 年二十四歲
馬勒碩夫 年二十五歲
伊里亞申闊 年四十歲
豆兒可秋夫 年二十六歲
薩芙薩闊夫 年二十四歲
瓦心 年三十歲
薩阿特請 年四十六歲
通路何基鳴即圖 年五十一歲
維拉克爾丁 年二十四歲
葛利國利夫 年二十八歲
克司樂夫 年十九歲
光司卓諾夫 年三十歲
甘布克 年二十八歲
堆門遲忠克即德母帶斯基 年三十二歲
莫洛作夫 年二十六歲

右被告等民國十七年刑字八四五零號反革命等罪嫌疑一案、業經本處偵查完畢、認為應行不起訴、茲特敘述事上及法律上之理由如後

查本案係前京師警察廳因李大釗等在蘇聯大使館組織北京特別市黨部、於民國十六年四月六日派警前往搜索、遂將被告等一併逮捕、送由前京師高等檢察廳偵查、認被告等十五名有共犯內亂罪、被告馬勒碩夫並犯妨害公務罪、甘布克並犯放火湮滅證據等罪、之嫌疑、向前京師高等審判廳聲請預審、尚未終結本年九月三日奉、國民政府司法部令開、查反革命案件、在特種刑事法庭未成立以前、第一審暫由普通地方法院受理、河北特種刑事地方臨時法庭既未成立、所有俄人奧鈕夫等內亂嫌疑案發交北平地方法院依法辦理等因、查本案既未經偵審終結、按照刑事訴訟法施行條例第二條第一項之規定、應由本處以偵查程序終結之、因被告等身分之不同、分列二款說明如左

一 關於奧鈕夫、馬勒碩夫、伊里亞申闊、豆兒可秋夫、薩芙薩闊夫、瓦心、通路何、維拉克爾丁、葛利國利夫、克司樂夫、光司卓諾夫、甘布克、德門遲忠克、莫洛作夫、之部分查被告奧鈕夫、馬勒碩夫、豆兒可秋夫、維拉克爾丁、葛利國利夫、光司卓諾夫、均係蘇聯大使館衛隊(即護兵又稱衛兵)伊里亞申闊、甘布克、通路何、對使館繙譯、薩芙薩闊夫、克司樂夫、係使館打字生、瓦心係使館繪圖生、德門遲忠克係使館書記、莫洛作夫、係使館外交信差、該被告等郗前京師高等檢察廳以內亂妨害公務放火湮滅證據等罪嫌疑聲請預審、惟本處偵訊被告等並核閱卷證等件、關於豆兒可秋夫、維拉克爾丁、莫洛作夫等三名、尚無確實證據、足以證明其有何等具體犯罪行為、至奧鈕夫、克司樂夫光司卓諾夫、德門遲忠克等四名、雖在前警廳有「使館每禮拜開會一次、大約是研究中俄經濟及社會等問題」之陳述、但該被告等均在使館服務、其得知使館開會、亦屬事理之常、且據王德啓即王啓在前高審廳預審中述稱「甘布、同中國人在提督府開會、除了甘布克、那就是正提督和副提督」足證該被告等僅知開會、並未參與其事、亦難認有何等犯罪嫌疑、又依里亞申闊、薩芙薩闊夫、葛利國利夫、瓦心、通路何、甘布克、德門遲忠克七名、充當密探、訪我國各種消息、報告於該國在華密探局、甘布克、並有與李大等共同會議情事、據前警廳搜獲之文件及上開王德啓之陳述、已足證明、但查密探局之內容、以及李大釗等之組織黨部、於北方之軍事及政治上、容有所妨礙、其時黨國勢力、尚未及於北省、且在黨部清黨之前、該被告等對於黨國、並無意圖顛覆或破壞等行為、自難認為反革命、又馬勒碩夫、當警前往使館搜索之時、雖有持槍出屋之事、但訊據該被逃稱、「中國官兵去時、我正在屋內、有人對我說來了許多兵(未完)

一計未成尚有兩計
吳會離奉談

因張宗昌降伏以致計畫歸於失敗之吳光新曾號為二十日夜悄然去奉赴連當其離奉時吳云第一計畫雖失敗我等又有第二第三計畫必於最近達其目的云(二十二日奉天專電)

柏林南京間將實現定期飛行
德國飛行公司代表接洽 已得王外長同意

南京通訊、德國飛行公司代表、日前晤王正廷、說明南京柏林長途飛行計畫、求華方之諒解已得其贊助、不還即可實行、實現後每星期飛行一次、飛行時間為百四十小時

南京又訊、德國航業公司代表、刻與民政府磋商、關于伊爾庫次克柏林、南京間之航空路程、據云此項飛行、只須六日刻有在列門式飛機在西伯利亞靜待中國允許、迪過中國邊界、以便在中國領土着陸云

國府設置五院統一又進一步
開始對日改約為另一事 芳澤日使之談話

芳澤公使關於國民政府最近之情勢記者團所談如左

或謂乘南京政府確立五院制度之機會能促進中日商議改約之機運不過揣測耳夫設置五院須任命各院長始完備政府之形體明確責任分擔之所在始確立政府之基礎是可謂於統一全華上又進一步此際開始交涉條約等問題否另屬一事國民政府從此又增其價值乃係確事此點日本政府尚應考慮云(廿二日北平專電)

灤榆後衛地帶
楊宇霆代表正與白協議

楊宇霆代表與白崇禧間以由灤河左岸至山海關為緩衝地帶但政治上之事項歸河北省管轄現正進行妥協交涉中(二十二日天津專電)

甘肅回教徒殘殺漢人

甘肅回教徒啟行殘殺漢族以致省內漢族非常恐怖(二十二日北平專電)

安得思古物仍不能出口

平訊關於美人安得思古物被扣問題、迄今未解決、文物維護會前日為茲事開會、美國顧問福開森力為安得思爭辯謂安於內外蒙古採掘古物、當時曾取得中國政府之承認、于其護照之上、業已載明、不應再予扣留等語、會員馮衡指稱言為不實、雙方頗起辯論、最後、馮等向當外交部調查護照存底、則護照上祇載赴蒙古狩獵、並無特許採掘古物之字樣、於是福開森語塞、而安氏違例掘採之古物、遂依然不得輕易裝運出口云

馮將赴南京
因某要人電邀

上海特訊、某要人電馮(玉祥)、因展堂(胡漢民)等將返京、有事待商、請來京共商大計、聞馮須視甘後始南下

馮玉祥抵西安
將召集宋孫石等會議 電請處置岳維峻

北平特訊、第二集團辦公處十六日晨接潼關電稱、馮玉祥總司令、於十五日午後偕帶隨從人員、乘長途汽車離陝州、過潼關時並未停留、馮總司令預擬到西安後、即召集宋哲元、孫連仲、石友三等、會議整理陝政及裁兵問題、在西安約耽擱一星期再行返回開封

馮玉祥於十三日抵潼關、十四日由潼關西上、當日晚間八時即抵西安、備受各界歡迎、二集團辦公廳已得西安十五日上午十時發來電告、原文略稱馮元(十三日)日午後三時行次潼關、宋哲元已先趕到迎接、馮以宋肅清關中、備加慰勞、寒(十四)晨八時、率僚屬員、隊、分乘汽車三十餘輛離潼西行、沿途時登山展覽、徘徊良久、午後八時、抵西安、沿途經渭南臨潼各重要縣鎮

西安各界定於刪(十五)日午前十時開歡迎大會、又派盧典書戈定遠陳太寶等考查潼關以西各縣之建設行政教育

又訊、第二集團軍總司令馮玉祥、率所部衛隊回陝一節已誌各報、頃據某方消息、他離汴時、即已有電致南京報告、其後於本月十三日安抵陝州、又復致電南京、謂本人於元日(十三日)晨安抵陝州幸釋廑系云云、可知馮氏歸陝之說、為確鑿可信

官方消息、馮玉祥總司令以魯豫陝甘四省、自軍興以來匪風甚熾、如樊鍾秀李雲龍等、尤為擾害地方秩序之甚者、本月二日、特下令委鹿鍾麟為豫魯剿匪總司令、兼河南剿匪總指揮、孫良誠為山東剿匪總指揮、劉郁芬為陝甘剿匪總司令、孫連仲為甘肅剿匪總指揮、宋哲元為陝甘剿匪總指揮、并着即日就職、負責迅將各管地方境內土匪清〃、以安閭閻、而重民生、聞鹿等奉令之後、各就現駐地點、均已先後就職、并呈報與通電、報告一切、遠道如在甘肅劉郁芬、亦有陽電(七日)到平、分致各機關聲明就職、剋日督隊着手剿辦矣

又劉郁芬之就職通電、原文併誌如左

(銜略)頃奉馮總司令冬電開、茲任命鹿鍾麟為豫魯剿匪總司令兼河南剿匪總指揮、孫良誠為山東剿匪總指揮、劉郁芬為陝甘剿匪總司令、孫連仲為甘肅剿匪總指揮、宋哲元為陝西剿匪總指揮、着即負責、將該管境內土匪迅速清剿、以安民生、仰即遵照、等因奉此、郁芬猥部庸材、謬膺重任、深懼隕越、惟念匪氣猖獗、人民流析離居、惄焉心傷、遵即督飭部隊、戮力剿辦、以平匪患、而安民生、特電奉聞、並希鑒察、劉郁芬叩陽(七日)印

馮總司令(十三)日致中央一電、文曰、南京國民政府軍事委員會暨總司令鈞鑒、竊查職軍第五方面軍總指揮岳維峻、自去歲五月率部由陝南東出[illegible]以來、[illegible]之間、遲迴不進、迨至克復、北伐完成、玉因所部仍留鼓汰、以符中央編軍隊之令、對於該部(二)不追其遲迴抗命之罪(二)而其過去作亂之罪、無他、以其為國民軍之同志也、故電令該總指揮維峻、將該部縮編為兩師、該總指揮已電復遵辦、旋而其部屬張萬信、姜宏模、李振邦、田生春等部、因軍紀紊亂、在鄂北被繳械、被第四集團軍包圍繳械、該部因又減少萬餘人、乃復電令其改編為一師以鄧寶珩為師長、該總指揮即可前赴中央、或來河南省政府供職、又一面派職部官長許驥雲、面達此意、該總指揮初本表示服從、繼復請改編所部為六旅、正在往返電商之際、該總指揮所部突然離駐馬店往東開拔、據報將入皖境、究竟何往、至今未得確息、伏思玉祥遵照中央命令、按一定標準、儘量裁減、該總指揮所部、人數槍數本屬無多、又加以老弱及不良份子居其太半、即令一師之人、恐亦有未足、今該部忽竟自由行動、不聽節制、為此謹將前後經過、肅電奉聞、究應如何之處、伏乞鑒核示遵、馮玉祥叩元等語、敬此電達、請以新聞紙之表為禱、賁小谷叩寒印

四洮鐵路管理局招標鋼板橋桁轉車盤廣告(第五十二號)

本局呈奉令准招標購買鋼板橋桁及機車房用轉車盤等項材料定於十一月十九日下午二時在奉天辦公處開標凡經註冊各商均經發給標單其有向未註冊之商家可向時請准註冊(須交註冊費壹元)如欲取圖樣及規範書每份須交工本費大洋五元並繳投標押欵大洋九百元一切手續均按投標章程辦理此告

洮昂鐵路工程局招標廣告

為廣告事本局現擬標做車務冬季制服計青呢大氅及青呢制服各一百二十二套藍布制服六十套作業服二百九十套羊皮吹肩七件又警務冬季制服計青呢制服三十二套青呢大氅四十七件皮帽十一頂猫皮帽三百五十頂暖皮鞋三百六十五双青裹腿三百付青呢襯子三百二十八件青坎布十五件武裝帶十一條定於陽曆十月一日在洮南總局開標有願承辦者先期到本局庶務課看樣取標單及投標簡章並交押欵現洋貳百元特此廣告

奉海鐵路工程局佈告

為佈告事查本路為便利貨運起見業與南滿鐵路商妥貨物聯運約於本年十月一日起實行開辦所有應需車輛及一切設施均已準備完善此後對于兩路貨物皆可直通手續便捷運輸迅速欲知詳細請向本局車務處詢問或就近各站站長可也恐未週知特此佈告

中華民國十七年八月二十五日

吉海鐵路工程局標購客車廣告

本局現擬標購頭等暨二三等客車八輛二等合造客車一輛三等客車八輛定於民國十七年十一月三日上午十二時在吉林本局開標有欲承辦者希將標函在開標前一日到本局遞投本局簡章及說明書函索即寄或備具押欵至本局領取但須交工本費大洋拾元特此廣告

日人慘殺美國少年說
日美人間感情極度惡化

美國布哇信託會社副社長富豪傑麥松氏十歲之子被人誘拐後忽接脅迫狀一封令其送交贖身金一萬美金當時大為驚異深慨其子被殺害曾由警察派員各處搜查二十日發見被拐幼年之死體該地全市民異常驚恐隨即逮捕嫌疑犯日本人十五名據聞眞犯人係一日本青年因此該處美人對於日本人感情趨極度惡化云（二十二日檀香山電）

中英新條約 最近即將成立

據日本某方面消息依據國民政府希望秘密進行之中英關稅條約交涉結果大體已經成立諒解最近即將蓋印公佈據聞中英新條約與中美條約相同附以最惠國待遇條件今所未解決者僅中日條約並關稅協定問題此項未能發揮効力之性質及任責更加重於日本矣（二十二日東京專電）

中日交涉 將見展開
田中閣議演說

田中首相於念一日閣議席上關於對華方針發表左之諸論日本政府從來聲明即與中國有責任之首腦者進行交涉中日案者規避與政團相遇旋據最近情報國民政府已確立五院而推蔣介石為首班蔣氏既為首腦者關於希望開始交涉表示事實上讓步條約問題亦不堅絕主張適用臨時辦法既已持以上好意政府目下正考慮開始交涉濟案一切方法云云徵之該首相之說明則中日關係將見展開最先必交涉濟案繼而交涉條約問題云（二十二日東京專電）

陸相閣議報告 華北之戰況

日本白川陸相於念一日閣議席報告華北戰況如左

一、張宗昌軍一時壓迫奉天軍之主力軍出進於昌黎附近其後由撫寧永平方面南下奉軍將其左翼包圍戰況忽然逆轉直將軍向石門附近退却十八日夜向奉天軍請求妥協目下正由奉天軍改編中

二、白崇禧依然停軍於灤河西岸白氏對於處分張宗昌軍概委之於奉天軍折衝中云（二十二日東京專電）

槍砲密輸團在大阪被逮捕
搜出短槍二百餘杆彈丸四萬

日本大阪地方槍炮密輸團共有三十餘名專事聯絡由日本關西各地秘密輸入大連奉天一帶賣給華人以圖厚利最近經大阪府警察部一再偵察結果將其首謀者現住大阪市北花區上福島中三丁目赤井助一逮捕該犯自民國十五年一月以來即實行此種違法事業擾亂國際間之和平據聞其密輸方法非常巧妙係將新發行各雜誌中鑿一深穴內放乾電池再以石油空罐加入蓄性曹達而於其內放置短槍彈丸復又在一女犯久保福德子之棉衣內收出彈丸三百發該犯等每一月乘船往返於大連三次此外並逮捕共謀者十名沒收短槍二百五十桿彈丸二萬四千粒云（廿二日大阪專電）

英國女飛行家 於念日墜死

英國女飛行家魏錄碧女士於念日墜死云（二十二日倫敦專電）

德機飛往印度

訪日之德東飛行途中之德國飛行機於二十一日早八時已飛向印度矣（二十二日巴孤達德電）

秦皇島某國商船 要求苛酷條件
張宗昌逃走成為困難問題

北平特訊、某使館得秦皇島無線電、張宗昌已無意再與奉軍革命軍爭衡、因彼懸於部下之張敬堯願投降革命軍許琨王棟願投降奉軍等情事已覺到事無可為、捨脫身一走外、更無較妥之方法、惟張之脫走、目前亦成為一相當困難之問題、除南北兩面有奉軍及革命軍阻住去路外向西則為萬里長城所阻、且長城內外各隘口、又皆有革命軍及熱河軍駐守、亦不易衝過、故目下張宗昌、唯一生路僅有向東面秦皇島搭船之一法、本雇定有該國商船二隻、專為運輸軍需之用、其後因租金償付上發生齟齬、其一隻遂行解雇、尚餘一隻此時本可適用、惟某國方面不知如何、忽居為奇貨、臨時提出苛酷條件、要求增加鉅額租金及保險金、張氏方面、以某國船此種要求、有類乘機要挾、大為憤懣、雙方交涉、因起衝突、但目下張之環境日惡、秦皇島洋河口一帶、又無第三國船可雇、恐最後為逃生計、仍非屈就某國條件不可云

西陵之善後
旗民嗷嗷待哺

北平通訊、西陵被盜案、本報前曾揭載大略、國府委員周震鱗派赴西陵之吳炳麟氏六日由梁格莊回平、記者前往訪問、據吳氏云、此番勾留西陵計二十一日、係因等候清室遺管理陵務之禮部工部侍郎員外等前來接洽之故、但迄今終未見彼等前來、據陵內旗丁言、彼輩現多往平津等處、何日歸來尚不可知、是否為迴避接收而離去、亦難斷言、至西陵被盜之情形、外間或不盡悉、查西陵主要者為泰慕昌崇四陵、泰陵為雍正墓、慕陵為嘉慶墓、昌陵為道光墓、崇陵為光緒墓、此外則有后妃陵太子陵親王陵及附葬西陵山脈之梁鼎芬趙炳鈞等墓、自下泰慕昌崇四陵、除各牘大銅水缸十隻及□數粗笨銅器外、其他墓前儀器冊數一空、其所有金銀質器物、更屬掘抓無遺、如門環之類、悉行蕩然、即景泰藍之門礙、亦咸遭起去、其搜盜之精盡可謂無以復加、尚幸墓門無恙、棺槨未損、而陵內現有窮苦旗人萬餘、紛求接收委員救濟、此萬餘人大都老弱及婦孺居多、善稍壯者皆已出外謀生、據該輩云、舊日原有陵田一千二三百畝、近年以來、卻被盜任泰寧鎮守使張冠五及其他之鎮守使先後變賣、致現在彼等旗丁生計大形艱難、彼等生長陵內、平日不習謀生之術、現除老死陵地外、絕無他法云云、情狀慘淒、見者惻然、接收委員吳炳麟氏、睹茲景狀、甚思為此萬餘旗人謀維持方策、但以管陵滿員迄不來見、不知陵有產業究存若干未售田地尚剩多少、即無帳冊稽核、何從下手整理、不得已乃先將陵物一一點封、並指派兵士駐陵保護、本人乃回平與周委員長震鱗磋商善後辦法、一面由周電中央請示、聞已得中央復電囑與省政府接洽辦理云

訓政大綱提案說明書

滬訊、胡漢民氏由歐返國後經各方面一再請求始允出而擔負黨國重任茲原得其提出訓政大綱說明書披露於左

本黨自總理領導革命以來、四十餘年間之努力、最終企求依其所定軍政訓政憲政三大時期之程序、實現三民主義於中國、唯以軍閥官僚帝國主義三者展轉勾連之惡勢力、相續頑抗、國民革命、直至今日、賴全國同志與前方將士之戳力奮鬥始將軍閥官僚帝國主義三者結構而成之奉系殘餘勢力、根本推翻同人於此敢以最熱烈之血誠對全體戳力及於義諸同志致革命之敬意、今北伐既已完成、軍政漸以告終、本黨目前所當致力、厥為荷負實施訓政之一大責任、故同人於六月三日、由歐洲致電國內諸同志、向中央提出訓政大綱之提案、其中包含二部分一為政治會議綱領、一為國民政府組織綱領、此提案有須為原則上之說明者四、有須為制度上之說明者五、茲分別言之如次

(一)原則上說明、凡一民族的政治新生命、一須因應世界之環境、二須適合國民之需要、始能期其樹立與發展總理數十年前、以時間上之預見、確定革命方略、以求三民主義之實現、至於今日世界形勢之轉變、國內情形之進展、空間上乃益證明此種種預見、實為中國民族建造新生命必由之途逕、從前國內反革命之勢力、與國外帝國主義憑藉、北方軍閥、得以遂其阻礙中國國民革命之陰謀、今北方軍閥既倒、一切反革命勢力及帝國主義者皆失其憑藉、而環列於本黨周圍者內則有喁喁屬望之民心、外則有舉世同情之輿論然後確知中國革命事業、非經長期重大之犧牲與忍耐、不能獲得眞實之進展也、此一進展甚為本黨革命武力所獲得勝利、凡我同志、當不辭鄭重言之、然革命的武力之勝利、必當以革命的建設保障之、庶可垂久遠、今後本黨能否保持內外人心一致付與之信仰、完全以能否實行建設為判斷、本黨主義之完善、及掃平軍閥之能力、即帝國主義亦不能不公認之、惟本黨今後主義之實施建設國家之能力、則雖非帝國主義者亦何而加之以議評、是故今日中國國民革命之友與敵、咸集其視線於本黨、而欲一瞻其軍政告終訓政開始時期之舉措為何若、吾人能舉訓政之大任、以適應國民之需要、一新世界之耳目則黨與國俱興、不然則昔日凡為中國革命之敵者、必將捲土重來、今日凡成國民革命之友者、必將助敵以臨我則黨必敗、國必亡、今日當株守從前軍事所獲勝利之時期、乃領導同志提挈國民進而企求國家遠大目的之時期須從此種偉大之使命上證實本黨建國之能力、樹立中國民族未來之丕基、此本大綱所據以為出發點者一

自政治一方面言之、革命實為一政權移易之問題、本黨於此問題所定之原則、始終專以軍政之程序、奪取政權於帝制軍閥之手、經訓政之程序、而付諸國民、誠以積數千年來專制之餘、大多數人民於政治意識與經驗兩皆缺乏、遽欲畀之以政權、其勢必至復為強暴所劫取、總理在日追懷往事、每以十餘年來軍閥劫持政權之肆虐流毒、實坐民國元年黨員不遍訓政程序之過、故生平於其所定革命方略、持之最堅、且本黨之以建國大綱、明示三民主義實現之步驟、而猶慮國人之不易喻其精義也、更從而標其旨曰、以黨建國以黨治國、期能喻於全國民眾、夫以黨建國者、本黨為民眾奪取政權、創立民國一切規模之謂也、以黨治國者本黨以此規模策訓政之效能使人民自身能確實使用政權之謂也、於建國治國之過程中、本黨始終以政權之襁母自任、其精神與目的、完全歸宿於三民主義之具體實現、不明斯義者、往往以本黨訓政之義、比附於一黨專政與階級專政之倫、此大謬也、一黨專政與階級專政、其精神與目的、皆以政權專於一黨或一階級為歸宿、本黨訓政、則其精神與目的、實以政權付諸國民為歸宿、前者為專制的、而後者為民主的、其趨詣者正相反也、數年前歐美學者、亦嘗以一黨專制之流弊、質疑於總理但一聞訓政之說、即翕然嚮迴其所謀之遠與所慮之周、而無可復難矣、且今之革命新興諸國家、莫不恃有賢明之政府領導一切、故其政治之進步甚速、惟不知闡明訓政之眞義、其精神遂不免與民主主義背道而馳、本黨能標明斯旨、誠實與全國民眾、共期於憲政之完成、此則其他革命新興諸國所莫能及者、況自事實上言之、吾人既以黨的力量掃除革命之障礙、則當以黨的力量造成眞實之統一、且必以黨的力量負起訓政之全責、促進全國民眾、使人人有管理政事之能力、然後統一始有充實之生命、將來憲政始有深厚之基礎、此本大綱所據以為原則者二（未完）

張學良何成濬往還之要電

北平特訊、本月十二日何成濬、根據劉珍年代表高善原之請、致電張學良、說明膠東問題、昨日何得張復電、聲明沈鴻烈之態度、並對解決直魯軍事件、有所報告、原電分誌如次

▲何電急、奉天張漢卿先生勛鑒、口密、劉珍年代表高善原來平、述及膠東問題、業已解決、惟恐方永昌引誘海軍又生糾葛等語、成章(沈鴻烈)服從尊處、常無是事、既據前情用代電詢即希復查為盼何成濬文（十二日）

▲張電國急、無線電飛遞北平何雪竹兄勛鑒、口密、文電銑（十六日）奉天、沈成章兄為學良最所深信之人、決無暗助方永昌之事、歐軍連日解繳張褚兩部武裝激戰甚烈該軍被繳武裝者已達萬人擊斃擄（電碼不明）二千餘人歐軍已死傷千人刻正三面圍擊二三日即可完全了結附以聞弟奉張學良叩銑（十六日）

國外革命尚未成功望 人民努力前進
白崇禧在軍民聯歡會演說

唐山通信、唐山於九月十七日在新車站操場開一軍民聯歡大會各界各團體加入者不下兩萬人、皆手執白旗、上書標語、以表歡迎、參觀者各界男女不計其數、一點開會、一切如儀、首由張競成君、(係交通大學學生會會長四川人)報告開會宗旨、繼由白總指揮崇禧登台演講、大意國軍與軍閥兵不同之點即在害民與否之分、軍閥在唐四民失業、國軍來此、民眾安居、軍閥與民不睦、國軍與民合一、所以軍閥失敗國軍成功、其成功之故無他兵民聯合賴人民相助耳、今日北伐成功、算在國內、在外尚未為成功、俟到取消不平等條約、人民得自由平等那時才算成功、斯時台上下掌聲雷鳴、末云希望人民努力前進、自可辦到等語、以後各界皆有激烈慷慨壯語動人之演說、皆係贊成國軍之語、辭長從略、末由白總指揮答謝各界歡迎盛意之敬詞時至三點餘、遂攝影散會云

非戰約盟血未乾中之 未來英俄戰略
英軍事記者公然暢論 莫斯科政府痛予詆責

莫斯科通訊據莫斯科政府機關報所載英國著名軍事記者關列氏、關於未來之軍用飛行器戰略、由雜誌阿耶羅布蘭發表意見曰

現在機械化之軍隊、對於蘇俄多數之騎兵團、其抵抗力非常薄弱、因英國所備裝甲汽車等機械的、為現在代建爭最精銳之軍器甚多、故有人相信擊滅俄國極為容易、但余頗不謂、然假令我國(英國)有裝甲車等之機器、倘因人數遠不及俄之赤衞軍於着彈距離以外之地點、如被包圍攻擊、則覓致揮發油不缺之、或食糧不足必致戰敗為疑是以不論任何國家、如以俄國為對手之時、必使戰破壞行動所能之土着民軍、實為列下當務之急、惟將來英俄兩國間之空中戰、在俄國出現如拿破崙一流之人才抑或出現新式飛行機發明家亦不得限量、倫以拿破崙相等之大軍事家、加以飛行器之製造能力、將來俄國威力實可驚異、緣向來俄人對於司機者認為下等職務、對於飛行士則不然、將來英國對於俄國必須預備一小時二百英里遠之、炸彈投擲、及探照器與襲擊用之裝甲飛行機等語、吾儕對於等門家論研氏、雜誌上堂堂發表此項意見、考查為與英國張伯倫氏所抱意見之一端、歐戰前德國外交家及言論機關、為對假想敵國示威、因迭次論及於自國軍備戰略敵國、以此為多大參考、然而當時英國始終持以秘密外交、即言論機關亦不登載關於軍事之記事、故世界輿論嘆服其賢明不料現時高唱和平不主戰爭已在巴黎參加非戰條約本國使記者記述戰事、誠為非理要之其用意不外使列強加入於攻擊俄國之列不失其資本階級、對於非戰條約可謂等於兒戲也矣

古印牌香烟

冶質味香一 美佳幽於爐

B.A.T

CL-24

短篇小說 三哥與六弟 （慧劍）

揭開了日曆看看、七月十六日是過去了、母親十三日來的信、還收藏在我的抽斗裡、在伊的信中、悲痛的熱望着「民」、你還能回來嗎、十六日那一天、你哥過週年的那一天、我想替他做一日佛事、民、你能回來嗎」

我的回信是「母親、我不能回去了、我已告了一個星期的假、為了免經理說閒話起見、我不能再請假回去了、可是母親、你給我一封詳細的信、能、你讓我曉得三哥過週年的那一天、是怎樣的過去的、到了些什麼客人、應酬了一些什麼事、還有—母親、你不要太傷心呵、你要知道爸爸不在家、我也不在家、你不要過量的哭、你知道我想像到你寂寞痛哭着的時候、是怎樣的酸心呀」

昨天晚上、母親的信來、當我看到信封上母親筆寫的幾行字、好像是顯得無力的細弱了、我幾乎不能確定這封信將要給與我以何種的不安、我很疑懼而又很膽怯的拆開這封信來瞧、

天哪、這是什麼一回事、在母親字句的組織能力所能將伊感情的努力寫出來的那封信裡、有幾句使我嚇呆了的、是日、家門不幸、你六弟初七日死、在漢口醫院裡了、死時身邊一個親人也沒有、你達哥從宜昌趕回漢口、你六弟已經由他生前的幾個朋友、作主、將他棺殮了、他經過的病狀不詳、大概是發；七天燒、到醫院裡的第六天上、去了」

三哥死了還沒有滿一週年、六弟又死了、三哥死時、情景是很慘的、六弟的死、却比三哥、死的慘、在醫院裡、過了六天淒清而迷惘的時光至最後的一分鐘、竟不能從病榻前的許多人中、找出他的一個親人來、這是多麼慘的景象呀、我想到這裡、我欲哭無淚了、

記得三哥死的那一天、六弟正在第七軍秘書處裏、編着編纂什麼戰史、好容易打電話打通到他那裏、我聽見他在電話筒裏顫聲的說、我就來、我知道他在哭了、半小時後、他一路哭着三哥、從客堂裏直哭進來、在我們相持大慟以後、他說五哥、我們多聚聚罷、他幾句話利刀割一般的深刻在我心版上、誰知只十個月、只隔了十個月、他也追蹤三哥而去了、

還記得、六弟隨第七軍部出發的前一天、跑到我這裏來、臉上像老了幾年似的黯然的說「五哥、你別懶啊、常常的給我信吧」我答應了、我們打到了湖北、你要寫

今年我到上海來、他正跟着第七軍的夏軍長、一會長沙、一會兒漢口、兩頭來往的跑、他每到一個地方、總要寫信給我、預告他的行程、可是我、真懶、接到十封信就難得回一兩封、現在想起來、我真對不住他、他歡喜看我的信、好像這是一種安慰、我為什麼不多寫幾封寄給他呢、懺悔的心情支配了我、同時又使我想到了三哥和我的皮夾子、

是去年的春天罷、我無意中買得了一隻樣子很好看的皮夾子、給三哥看見了、他滿心想要、却說不出口來、最後他敷熙兒拿他舊有的一個、來和我換、我像固執又像頑皮的拒絕了、第二天他拉我到那片廣貨店裡去買、只賸了一隻、邊縫已壞、於是他沮喪的回來、我那時還會得意的笑過、我還是太涼薄嘛、達哥常常的說「一小弟兒班子裡、要算老五最刁」我確是很刁的、可是、會放刁的人、他終有是感覺苦痛的時候、現在的我、追憶到從前、心裡是怎樣的難受啊

同祖父的六個弟兄、大哥最先的死了、三哥六弟更在一年之中、先後的凋喪、現在只賸了二哥四哥和我、二哥是比較的缺一些血性、他對於我們弟兄、態度太淡薄了、他住在安徽、會整年還不給我們一個字、只有四哥他是要到上海來讀書的、他本來很愛我、我知道他得了六弟噩耗以後、更要珍惜我們相見之緣了、

將我無盡的哀思、一齊發洩在紙上、假使四哥你看見了、你快快的到上海來罷、快快到上海來讓我們抱着頭痛痛的哭一場罷、

長春益通銀行附設儲蓄部廣告

本行額定資本金銀大洋壹百萬元
公積金銀大洋拾萬元

營業部
存款 放款 代理收付款項
押放 貼現 生金銀之買賣

儲蓄部
活期存付 存本付息 零存整付 勞工儲金 失業預防儲金 娛老儲金
整存整付 整存零付 特種存款 子女教育儲金 婚嫁預備儲金 其他基金儲金

注意
存款手續簡便利息從優 訂有儲蓄詳章函索即寄如蒙惠顧尤為歡迎
營業時間上午九時起下午三時止 星期日休業

地址長春南大街
電話 中國一〇四號 日本長六七六、一二四〇番

吸烟人適用之
斯毛克牙粉

好就說好 不好就說不好
何用拘泥着說呢 我敢直說
斯毛克的效驗 真不錯

各藥房化粧品店均有出售 定價金十七錢
滿洲總經理 大連市大山通 泰東洋行

營口
泰順增紬緞呢絨店
運到國產綢緞紗葛布疋歐美呢絨純毛吡吸各種洋貨無不俱備價格分外從廉深望各界請早駕臨敝號曷勝歡迎
開設東大街 電話六〇一番
本號主人謹白

本號新到醒獅牌謄寫版大廉賣各種洋紙文具一切批發
天德信支店
文具洋紙印刷用品一概批發
大連磐部通百十二番地 長電話七三八八番

沙河口派報處 呼出電話九〇一九番

大連
天成號綢緞莊廣告
本號近到綾羅紗葛洋雜各貨 銅鋏寢床 批發零售 定價克己
兼總經理 戒烟靈藥回春錠
十二錠入 定價金一元
五十錠入 定價金四元
本五和 店六街 浪番電 速支話 町店六 電小〇 話尚五 六子八 七平番

長春益發合機器油房麵粉廣告
維自環海通商經濟日展本號鑒於東省為產豆麥之區特為提倡實業起見不惜巨資在長春頭道溝高砂町建築大規模之麵粉工廠裝置精良機器製造各號麵粉以龍頭馬為商標在農商部註冊遴派經驗人員採選優良原料聘請高等技師悉心研究精益求精出品優美價格低廉行銷各埠久為中外人士稱贊茲為擴充銷路起見凡遠地有欲訂購或代銷者均可函商必當特別待遇以廣招徠備有各號樣品函索即寄並在長春販道溝住吉町建築機器油房工廠製造豆餅豆油品質純潔保管合格屢獲各博覽會優等獎許價值公道取利極輕如有大宗批購者尤能格外從廉恐未週知特登廣告倘荷惠顧無任歡迎
本廠 油房日本電話二八四 五〇五 火磨日電話三三九

奉天聚寶金店之五大特色
（一）發賣金銀首飾工資便宜
（二）發售珠寶翠器特別廉價
（三）聘有名師專做精巧鑲嵌
（四）收買荒金潮銀給價從豐
（五）收買珠寶翠器按照物值
以上五端切實賜顧者無任歡迎 開設奉天南滿站千代田通七番地
本店主人陳翼廷謹啟

最新發明
岡田式朝日號謄寫版
發賣紀念減價十九圓八十錢
在內。原紙。黑油。藥水。毛筆等
夏期黑油用 普 桶 一盆金一元
夏期藥水用 大 桶 一盆金四角五分
四號毛筆用原紙 壹百枚 金二元四角
鐵筆用原紙 四號形（特別號）一百枚金三元 三號形（特別號）一百枚金二元五角
發售 天野滿書堂文具店
大連市浪速町三丁目 信紙信筒 電話四九九四番 四三〇六番 大連六三振替口座

痔瘡救星

君如敷用第威德痔瘡膏必能
◉君患痔瘡否 ◉君覺痔癢難忍否
◉君患脫肛否 ◉君大便時流血否
◉君因患痔瘡而坐臥不安大便時痛楚否
痔瘡痊愈 奇癢消除
脫肛平復 流血頓止
坐臥如常 大便不痛
▲各大藥房均有出售
第威德製藥公司啟 上海郵政信箱九四五號

大連 監部通
南洋鐘表眼鏡公司
專售歐米鐘表自製水晶眼鏡
貨物克己定價公道與眾不同
電話五〇八一番
批發零售無任歡迎

大連協源茂紬緞莊
本號新到奇麗紬緞刺繡衣料雨衣大氅禮服呢絨銅床蘇雀唱機風琴旅行器俱西口皮貨應用物品搜辦俱全定價劃一特別從廉凡蒙光顧荷勝歡迎
西崗街一二四番 長電話五七五九番

大連 杭州分此
九章綢緞局
一週大紀念
八月初一起大減價一月
各貨照碼七折 抗尺加放
批發零售無任歡迎
浪速町二丁目七十番

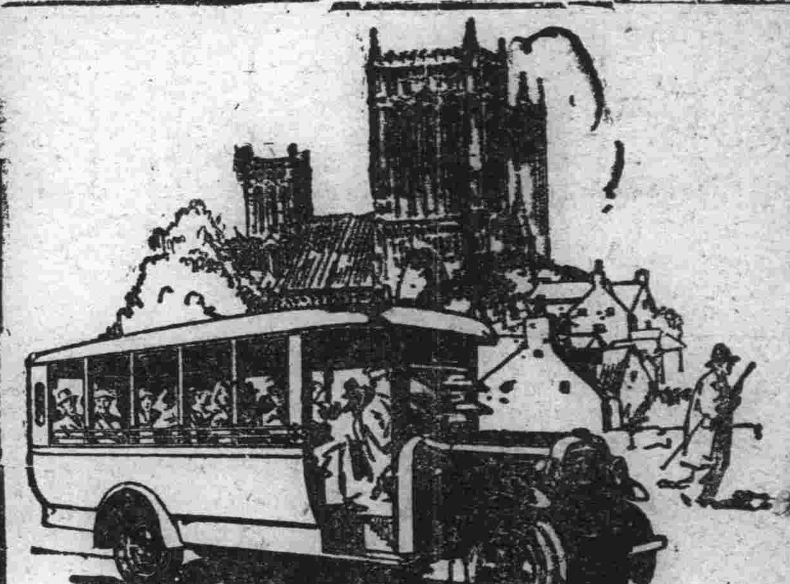

加大道濟六汽缸兩噸載重車最屬經濟
加大道濟六汽缸兩噸載重車。機器精良。堅固異常。工作省費力量偉大。行駛里數既多。迅速非常。運輸貨物或載運客人而亦極夥
加大道濟載重車和長途車。式樣不一。大小俱備。對於運輸問題。能應各種之需要
奉天大西邊門外 公懋洋行 中國電話一六三二
大連東公園町 和記洋行
GRAHAM BROTHERS
TRUCKS AND BUSES
SOLD BY DODGE BROTHERS DEALERS, EVERYWHERE

新到金鋼鑽白金手表
（一）鐘表式樣新奇
（二）機械堅固耐用
（三）定價特別公道
（四）一律保用五年
（五）各埠分行均可修理
（六）均不另取修費
（七）特請光學專門
（八）視力檢查驗目配鏡
（九）購貨滿金五元
（十）贈孫夫人登江畫片一張
大連市浪速町 慎昌公司啟 電話四三九六番

奉天

邢士廉將由滬返奉 國府代表同來
直魯軍問題既已經解決 國奉妥協益鞏固

自奉戰事既告一段落而國奉間之妥協愈趨鞏固最近國府爲更利與奉接洽事務起見茲擬派定專員常川駐奉俾便有所協商業得張總司令之諒解國府已派定陸軍大學教育長劉氏爲駐奉代表劉氏來奉之期聞與赴滬奉方代表邢士廉同來云（秋）

省署擬添委秘書

奉天省長翟文選氏現以該署秘書事多人少不敷支配茲於月之二十日特委任林文成者爲該署秘書以資協助一切聞此項委任已由該署擬稿辦理一二日即可發生○任聞林氏歷充政界作事多年對於一切職務頗爲熟手云（倩）

錦縣遼源均設 軍警稽查處

東三省保安張總司令現以錦縣遼源兩縣駐紮軍隊較其他各縣爲多往往軍人出外即易滋生事端故爲衞護治安計昨於月之二十一日特飭令東北憲兵司令部着在該兩縣設立軍警稽查處以資保護該兩縣之治安云（倩）

權運局長委託書

吉黑權運局長馬吟龍氏因某項事故向總司令部呈請辭職經總司令張漢卿氏將原簽呈送東三省保安委員會核擬准辭經總司令令飭照准繼任人選前報以靳造華氏由總部委任之說確以靳氏繼任但事實少有出入茲爲實事求是計特將實況續誌查馬吟龍氏辭職後即經總司令將擬以靳氏繼任之提議書交由東三省保安委員會議核該會全體委員以該員之履歷均屬相當由該會出具委託書委託靳氏爲該局局長經總司令核准後即將該委託書於昨二十一日轉發省署咨送該局長收執一俟靳氏接受委託書後即可正式就任（友）

派員校閱第八師

東三省保安張總司令刻以駐綏中縣之第八師分部軍隊在縣境駐防佈置如何以及紀律如何例應調查以資整頓於月之二十一日特派三四軍副官處長高紀毅前往該縣實行校閱如有與行軍不敷事項着即加以更改云（倩）

兵站處長去榆關

東北兵站處長米春霖氏刻因榆關一帶軍事倥偬輸送各事爲關重要該米春霖處長特躬親前往辦理軍事上一切輸送事宜米處長歷奉有年辦理兵站各事頗稱敏捷毫無遲滯之處張總司令稱器重之此次去關布置必裕如也（秋）

總司令安插學員

東三省保安張總司令以第四軍之模範隊解散以來各學

行政大會議

翟省長爲統一行政計畫每月須開兩次大會議此次會議出席者爲交涉署長財政廳長教育廳長實業廳長警務廳長商埠局長市政公所所長官銀號總辦等所議主要事項爲金融維持問題云（秋）

二十歲以下之 女子禁纏足 已纏者須一律解放

婦女纏足之害人所共知當局曾嚴令開放免除殘酷之風然一般婦女仍固守習慣不改舊衍奉令遵行者固屬不少而執舊不改者亦居多數翟省長爲注重天足起見令二十歲以下纏足之婦女於本年十月底一律開放不得纏裹害身倘再玩忽省令即行罰辦云云（秋）

同善堂籌備防疫

任同善堂堂長趙延襄君刻鑒於通遼錢家店百斯篤發現後關乎人之生命者至爲重要與各十字會病院及應務處會同在西關設立防疫所一處實行檢查如有該項傳染病即行送院隔離以免傳播而資防禦云（秋）

董局長留省任用

省署准東三省鹽運使張之汧函稱查安東縣緝私局長董毓舒任差有年學識宏富辦理緝務緝捕勤能若不優予核獎將何以示酬庸特請貴署將該員准予留省任用俾於政海中得所供獻等因翟氏准此查核函稱各節因屬切要應准予留省任用特函復查照云（友）

剿匪隊編成 梨樹報告省署

省署據梨樹縣知事呈請職縣匪患滋蔓將無肅清之一日前曾呈請鈞署派編剿匪隊四隊已蒙核准茲由警甲所長張國林實行抽調民丁編組完竣委鄧錫山爲總隊長督辦一切剿匪以靖匪氛而專責成理合報請鑒核等情翟氏據此飭准照辦云（友）

知事擅離職守 即立予撤任 省署重申誥誡

奉天省長翟文選氏以縣知事守土有責非請准不得晉省曾經本署三令五申迭經通飭在案茲查邇來各縣遵令請示者[illegible]

人似此玩視功令罔顧地方殊屬不成事體特重申誥誡通飭各縣知事嗣後如有要公必須晉省須先期請示俟奉准後方可啓行公畢回縣仍應將到署日期呈報備查須知時事多艱民生凋敝日勤撫字尚恐難周安可在省流連自貽逸樂如敢任意擅離職守則是廢公濟私應即撤任不稍姑容仰即遵照云（提）

東大營添設分台

東北無線電監督蔣斌以省垣重地無線電臺之設立僅有二處對於傳送軍政商民電信實有不敷之處特向總司令部呈請擬於東山咀子東大營內添設第三分臺一座以便靈通消息經總司令批令照准故蔣氏已派專員赴該地實行推測不久即可設立云（友）

省會商埠設 防疫聯合處

奉天省會警察廳長白銘鎮現以自通遼錢家店發生時疫流行以來各地均有防疫處之設故於月之二十一日通知商埠局擬設一省會商埠兩警察局設一防疫聯合處以資每日檢驗居民之衛生而免時疫流行熾烈云（倩）

銷捐手續之改定

奉天市政公所市長李德權以市民商民之不動產（房間）應繳之地稅一經拆毀必須銷捐手續僅來所呈請批示其中積弊滋多殊非慎重捐務之道茲特規定銷捐手續以杜流弊凡商民銷繳房捐者須於事前來所領取銷捐報告單按照規定塡明呈由本所查核相符後始准核銷此項報告單不收工本費用於昨呈准省署始由該公所發表佈告商民人等一體知照云（友）

令嚴行戒備

當局以軍事現尚未平靖所有省城治安關係綦重恐有匪人及其他不逞之徒乘機勾結滋生事端擾害治安爲防患未然以安商民計特於十九日密令憲兵司令部省警務處商警局嚴行戒備勿稍疏忽以保治安（提）

鄒作華督飭所部 實行開墾山荒
分利變生利戍邊以衛國 警備處規定之行軍條例

梭倫山荒東界龍江西接熱察南鄰奉吉北毗蒙古爲東北之一大荒區也當局以該區富源長此棄置殊非所宜曾由張總司令委砲兵軍軍長鄒作華督飭所部開赴該區實行開墾以資開發地利已由鄒氏選拔委員由便分別籌劃進行墾務事件並因此項荒區非僅爲梭倫山一隅實爲內興安嶺山脈所經之荒野是以組設公署命名爲興安區屯墾公署暫於奉天設籌備處該籌備處陸軍炮兵第一軍軍部昨發出秘字第三號訓令爰將其訓令原文錄誌如左

國家養兵之旨原期保國衛民自軍興以來兵額日繁令國收入耗於軍用者十之七八民以是貧國以是亂不圖，國衛民者轉而病國害民我東三省保安總司令張有鑒於此爰命本軍長籌辦良安區（梭倫山一帶）屯墾非宜不僅使寄食與分利份子變爲生產興利之原且可令多年坍養之士卒實當成邊衛國壯用意深美非可言宜本軍長才能無似何敢肩此重奇惟以蒙疆天富之區而所擬開闢之興安又實所縮奉吉黑蒙之中心強鄰垂涎久思染指人不自努力遲早必爲外人攫取況我東省之外患已亟亟不可終日不爲開發富源之舉無以裕國利民不爲移兵成邊之計無以防患禦侮此本軍長願受命屯墾者一也砲兵同澤隨本軍長轉戰南北出入鋒鏑歷有年所一切家人生產之事均未遑顧及不但仰事俯畜無所資給設一退伍則個人生活來源立事枯竭本軍長身居表率良用惻痛欲解決此項問題非由同仁自身生利不可此本軍長願受屯墾之命者二也有此二因爰派張團范團趙團開赴指定地點首擔屯墾之務惟行軍所至首重軍紀各官佐均應一面領導士兵努力工作一面嚴約所屬對於軍紀風紀不得放任毫釐其有擾害蒙漢居民或損及他人財物或無故滋生事端或觸犯其他刑事條律者輕則治罪重則處決絕不令少數惡劣份子妨害全體事業之進行將來興安區開發成功在事出力人員本軍長當呈請總司令懋功懋賞即各地墾士兵亦自有相當待遇凡此賞罰兩途必嚴必信仰各主官愷切曉諭俾衆週知茲附行軍條律九條並希轉飭所屬一體遵守本軍長令出法隨勿謂言之不預也

行軍條律如左

一、關犯普通刑律或軍事刑律之罪名者除有特別規定外餘均依律治罪

二、擾害屯墾區內蒙漢各色居民者按刑律加重治罪

三、與居民口角衝突或滋生其他事端者加重治罪

四、無故侵入居民家宅者加重治罪

五、與當地農商交易不公允或施以壓迫手段者加重治罪

六、擅取人民什物牲畜者以掠奪罪論

七、對於蒙族同胞應以親善態度接處如有擅加凌辱及惡意待遇蒙民者以騷擾罪論

八、凡蒙古廟宇一概禁止駐軍其有對於蒙族之信仰施以不敬之事實者以褻瀆罪論

九、本軍各官佐士兵夫在屯墾區內犯罪採連坐法治罪例如士兵犯罪併罪其直接下級官下級官犯罪則併罪其直接中級官餘類推（提）

海城司法官更動

奉天高等審判廳長趙梯青現以海城縣司法監督姚廣存因事被控着即撤職遺缺委前開原司法官張守先接充又書記官長趙福山在職多年成績頗著此次受控亦在其列之中着即暫時調省聽候另行委用遺缺尚在物色中云（倩）

省署委名譽諮議

省長翟文選以本署當施行新政之初皆賴有識之士實力贊助庶可無向隅之議前此業已分委諮議多員協行以助茲復查有孫永昌迭任軍政各要職學識富膽書周詳堪承重任特於月之二十一日聘委爲省公署名譽諮議以資襄助一切要公云（友）

趙堂長正式就任

同善堂新任堂長趙延襄氏自委任命令後即擬入堂任事因前任吳堂長經手事宜多未結束就緒是以尚未正式就任茲者該前任堂長業將經手事宜接束完竣遂於月之二十一日現經趙堂長入堂正式就職除召集屬下訓示外並大發犒賞予各病院收容所棲流所濟良所孤兒院等食用以示優異云（友）

雖允保全生命財產 不過權宜之計
大局底定後仍當冉議 處分張宗昌與褚玉璞

直魯領袖張宗昌褚玉璞二氏始則拒絕妥協特以七萬殘軍而欲以武力與國軍白崇禧爭勝負終又與奉方作梗倒戈相向奉張念其奉系中人本不願調兵遣對塗炭生靈無如張褚畢竟不察本末以所屬殘兵轉成南北希圖徼幸成功不度德不量力抑何粗莽其至此極也而今曾幾何日褚玉璞所有第三旅已投降奉軍吳袁振青劉本立所部抵抗無力已自動作請編於茲直魯軍解決已非不成問題矣所謂武力者果安在哉武力既不足恃而本身進退問題更爲重要最近張宗昌褚玉璞脫去武力一再與奉方要人秘密會見語言極委婉氣節極卑柔較諸十日前秦皇島逞雄時之談吐前後若出兩人焉究竟奉方能否諒解非一二人所能解決亦非最短時期所能決定者諒解與否非他人所能擬定祗可就伊本身近數年來之政績與天民衆響向爲歸宿一番覈武尙可逃諸輿論否則希求當局諒解恐當難亦未能擬決也溯來收編未了楊宇霆雖允予保全身體財產不過一時權宜之計以俟大局底定妥協實現後對於張褚當另有處分（秋）

督察員奉令監工

警務處第四警察署建築房舍大興土木委因工程浩大不能不派定委員前往監修警廳長白銘鎮對於該署工程已派定督察員曹景勳爲監視員該員奉派後已將房舍圖章書清並竟得玉成建築公司協定妥當由該公司修限定由八月一日起至十月中旬其間二個半月期限完全告成查該督察員歷充警官多年閱歷深甚所有工程之繁簡需款之多寡配置極爲得當云（秋）

鳳城縣知事易委

省長翟文選以鳳城縣知事邊樹棟人地不宜亟應另委賢員署理以重縣務特於月二十一日將該知事明令調省遺缺以姜相臣氏署理除令委外並飭該前任邊知事迅即將經手事務結束完竣以備現任接收云（友）

講習所改爲專門

奉天省長翟文選氏現以我省從來辦理稅政一般人均以趨利心確而並不研究稅務上一切智識常此以往殊於省庫收入大有關係而前王省長雖有稅務講習所之設而期間短少入所者均係一般在職人員究不能研究至於深徹故特擬將稅務講習所改爲稅務專門學校分爲三班教授每班三十八三年畢業凡在高中學校畢業者均有入學資格聞此種辦法現已飭令財政廳着手進行云（倩）

冠蓋往來

穆春（前十四師師長）二十一日由奉去榆關
姜向春（總司令部顧問）二十一日由榆關來奉
雲文豊（總司令侍從武官）二十一日由奉去錦州
張九卿（十三師師長）二十一日由溝帮子返奉
李子芬（總司令部上校副官）二十一日由榆關返奉
劉振東（衛隊司令）二十一日由錦縣回奉天（倩）

金州

祝日皇登極 正在籌備之中

昭和日本天皇陛下今秋登極之辰瞬已臨邇關于慶祝大典及各種餘興事件商工業與民商各機關正在籌備進行聞某方透出消息云屆時由民政支署主催盛大之祝賀儀式會吏員一律參加而新金州及城內高粱松樹轅門佩以五色電燈此外城樓上以均配置彩色電燈燦爛奪目他如演唱中日歌舞評劇與秧歌旱船之類各種餘興饒有趣味然以經費關係倘須一度考慮以俟討論就緒即行實現云（武）

吉林

陶道尹逝世

吉林延吉道道尹陶彬字梅仙自今夏染病迄今數日臥榻不起醫藥罔效竟于日昨十七日晚逝世噩耗傳來省城與陶有舊者多爲嘆息現均擬搭車去延弔祭云云（孚）

典獄長局長同晉哈

吉林濱江第三監獄典獄長日前因要公晉省謁見高檢察廳長報告公務一切現已事畢日昨晚車返哈云（備）吉林濱江木石局局長孫廣庭氏前因公務晉省面禀政廳長稟陳公務現已事畢日昨晚車返哈云（倩）

參謀軍需均返防

吉林東北陸軍第十五師參謀劉鉞與第五方面軍軍需官談云祥程氏日前來吉辦理工務現已辦竣不便久延遂即于今日搭吉長晚五點十五分車返各該防地矣（孚）

海城

胡匪折毀獄牆
一已遠逃一被逮捕

於本歲八月間在五區轄境與河屯大傈屯等處持槍強搶之要犯欒忠信焦文才等自經保長逮捕押詣城後即入死囚牢獄嚴押詎匪等賊心不死於本日（二十日）早四點趁衆睡熟之際將監獄後牆拆毀洞開之穴僅容犬身不知匪等帶着刑具如何擠出焦文才業經遠逃無踪欒忠信在落地之際因腳鐐響被一區崗警王永吉聲見當將欒匪捕獲經區官張雲閣親手交給看守隊長收入監內從嚴看押而毀獄潛逃之焦文才刻在嚴密搜查之中云（青）

徐所長頗洽輿情

本城警察所長徐在溥自接任以來對於警政極力整頓至其在外擊匪不辭艱險每逢匪鬪輒身先士卒冒彈衝鋒有時袒短衣雜在行伍之中踏叢莽涉泥濘與弟兄同甘苦誠屬不可多得之人材此係有目共覩之事實非記者一己之偏見也惟近日風傳有轉任他縣之消息殊爲憾事據本城上流士紳之輿論謂徐君在海矢勤矢慎設有其事將聯合全縣團體一致保留可見公道自在人心矣又訊徐氏轉任之說全係空氣作用劉陳處長北巡未返前說恐係謠傳云（青）

誤會案解決

城西毗盧寺鄉興前在仙山站附近追擊胡匪因日方誤會致將我國之隊長村長團丁等去並搞出大槍四枝一同逕往大石橋守備隊營壘押等情業紀前報嗣經縣署特派交涉員劉繼堂前往日論結果將被押之一干人衆如數釋放以雙方誤會之意旨和平解決矣（青）

日軍照會大練習

海城行政公署接奉省令調案准駐奉日總領事館函開茲准第十四師團參謀長函稱本隊擬於十月十二日至十四日在千山海城間舉行秋季演習目以諸隊之訓練爲目的並施行夜間演習等情請轉該地方官民知照免生誤會云云（竹）

長春

處理哈案之 郭專員到長

東三省保安總司令張學良氏前接哈密探報稱有張宗昌部下卸職軍法處長李匡等由航道抵哈密謀擾東省鐵路佔據哈爾濱擾亂地北部治安等語張總司令據電後立即秘遣心腹大員以任東三省保安總

博克圖

富軍長來博

昨日（十八日）富軍長自滿站抵博十九日午間在南大營院中校閱晚車回江省云

安東

禁止擅離職守令

本埠縣公署頃奉省長公署訓令內開案查各縣知事爲親民之官有守土之責乃近查各縣知事多有未經請准竟擅離職守殊屬不合嗣後各縣知事如有要公必須來省者應先期呈准後方准啓行如敢任意擅離職守是乃有意廢弛公務定即撤懲不貸以儆效尤而肅官箴云云（漁）

權運新局長 施政之方針

新任吉黑鹽務權運局局長靳邦彥氏下車伊始首重裁汰冗員多至數百餘員以上近日以來對於前局長關廷瑞馬雲青兩任之職員均加特別考驗多數被免職或停職期以內外一新更聞新舊交替一切公文財政之接收檔案冉再減手雙方彼結日猶屬遙遙無期云（亞）

拜泉

股匪未舉事 即被逮捕矣
處長偵緝有方

本邑軍警稽查處處長明君英華到差以來即抱清查盜源維持治安主義對於緝賊破案尤爲不遺餘力現有本街住戶徐甲三家中匿居著名匪首李榮九密結多人欲乘青紗障起四出劫搶詎未及蠢動即被嚴查處長偵悉親自帶人往剿當將匪首立時捕獲並搜出八音槍自來德槍各一枝隨時一併帶處依法審訊該匪即供認早年在機關立子爲匪充當砲頭（報字榮好）後經被勦即潛居拜泉縣利字五排五井近因生治不支故勾結劉英等五人擬乘青紗障起際在街劫搶其獲案之八音槍自來德槍係潘興蔣云峯二人供給等情不諱當即訊明錄供復將潘蔣二人捕獲亦供認前情並無異現將匪犯李榮九等連同槍支一併備文呈送旅部依法懲辦矣羊哉縣街商民也若非明處長偵緝有方將未及暴動之股匪預先破獲不知貽害伊於胡底良明處長之辦事精詳不辭勞瘁者殊堪嘉尚云

錦縣

連次獲巨盜
所長善於剿捕

錦邑東荒山險林密素多盜匪每當青紗障起之時輒嘯聚爲患乃自調所長星五到任以來於數月對於境內匪患力謀肅清前者親率警甲在萬金灘東大荒一帶剿匪與匪接仗當獲勝利先後活捉匪人數名陣斃匪首數人該所長披堅執銳甘冒鋒鏑身先隊兵不避艱險並勵令各區官等肅清匪患否則從嚴懲處頃據九區區官擎獲匪首洪勝一名盜犯王慶德李信等二名警察隊長齊樂閣拿獲盜犯韓振武劉浩等二名保甲八區陶區保長拿獲盜犯董文柏一名保安隊任隊長拿獲盜犯丁春元一名均經審實轉送懲辦刻下境內安謐盜犯絕踪皆賴所長善於剿捕之力

營口

雙十節將到 先事備提燈會

雙十節轉瞬即至聞市政方面對於今年之雙十節擬大舉辦除業令市立各商小學校屆時舉辦外並通知醫藥行及齒科各團體先期籌備屆時加入以資慶祝云云

運署招商做制服

東三省鹽運使署及奉天稽核分所共擬做冬季警巡呢衣棉軍衣共二千餘套是以該署特佈告市內各軍衣莊有願承做者務先期來署領取做法程式開具估單粘附料樣於九月廿一日在運署投標箱投遞當場開標以物美價廉即交承做云

旅順

市議員行將改選

旅順市議員華人二名日人十四名皆於本年十月三十一日任期滿了行將改選市役所當局已揭示自九月二十三日有選舉權者皆可至市役所查閱被選資格者云（階）

本社啓事

各分社若以現大洋以外錢鈔繳於本社時按照左開行市（八月二十一日之行市）
大洋兌金票 九九、〇〇
大洋兌鈔票 九九、八五
大洋兌小洋 一一九、三〇
經理部啓

營口分社啓事

茲爲消息靈通便利閱者起見特設長途電話八六九番凡蒙定閱本報登廣告者希直接用電話通知定報即時補送如告白亦即時派員接洽不誤若間接向報差商議恐不免有遲誤之慎特此週知
營口老一局街
分社長 孫富山啓
電話長八六九番

分社啓事

啓者本分社報差趙文海因事他就嗣後如有假藉本分社名義之一切行動及私收報費等情本分社概不負責此佈
分社長 龐萬春啓

奉天東興裕鐵工廠開幕

本廠專製新式蒸汽機暖汽機精米機印刷機火油機抽水機油房機機械粉房機床鍋爐以及銅鐵架洋井工程價值公道定期准確遠近賜顧不勝歡迎
開設奉天大東關小什字街路北
借用電話二三九〇 一五九〇
經理石文珊

請看公主嶺增記號改造麵粉啓事

查哈爾濱天興福第二四麵粉公司創設年久建築大規模之工廠機械宏富出品精良遠近皆知所製天官牌各種麵粉行銷各省極受賓成頗筋力適宜頗蒙惠顧者所歡迎惟敝號麵粉均是維牌不能廣銷畢竟妙想天開收買綠天官牌空袋利用其商標由入次麵分量大小不等並以針縫口仿如機器縫口相同零整銷售希圖魚利不想被該廠特派專員將敝號劉竹山二君查知事關奸商利圖魚目混珠破壞天官牌麵粉之牌號敗類已極該廠沾時即要訴於法庭是經敝號煩友調楚結果命敝登諸報端聲名謝罪並回天官麵粉之牌號耳
公主嶺 增記號啓

第三萬世丸火災廣告

逕啓者本月八日由神戶開來十四日入口之神戶岡崎汽船會社之輪船第三萬世丸於十五日午後二時四十五分正在卸貨之際忽由艙內起火因之所載貨物火燒水濕損害甚鉅深恐貨主各位未能週知特此廣告
中華民國十七年九月十六日
營口新市街
岡崎汽船會社代理店
營口海運會社啓

秋季特別大減價五天

自陰歷八月初九日至十三日止各貨照定價八五扣之碼再打八五扣藉酬各界諸君平素惠顧之雅意務望屆期早爲駕臨不勝歡迎之至勿失良機是禱
大連浪速町七九
電話七三九九番
德泰公紬緞莊謹白

聚泰成食品莊啓事

本號爲競爭營業推廣招徠起見時值仲秋在即特由北京聘來名師精製各式仲秋月餅暈素茶食花樣頗多未及備載與前大加改良煥然一新送禮適合裨益衛生荷蒙政商各界倍前惠顧無任歡迎
大連市浪速町三十地番 電話五三六三番 長八八二一番

大連
精選四季綢緞呢絨
西崗街戲園子西鄰
同聚泰紬緞莊
電話三〇二九番

同聚福紬緞莊 重修門面 增設電話廣告

本號承蒙各界垂愛顧主日多房屋似太隘狹茲已進行增築樓房若許重修門面將來異常寬敞並添設電話一架番號二一三三二六諸貨價格低廉惠臨無任歡迎
西崗街 一三一番地 六五五番
批發部二二三一 電話零售部七

項聞

△公學招日語生

(奉天)南滿站日本公學堂堂長坪川與吉氏查奉省中日雜居、言語不通、遇事很感困難、茲爲發展日語計、故在該堂附設夜語班、招募學生、年齡資格俱不限制、而學費免收、有欲學日語者、急速到堂報名、得招募足額、十月一日即爲開班教授矣(笑)

△錢莊行同野雞

(奉天)南滿站千代田通東元太錢莊執事人劉某、專代客買賣金票、爲宗旨、然既代客買賣、即應遵守信用、方可以招廣徠、詎料該號客人李某聲稱、該號不但不守信用、反還耍鷄詐騙之行爲、據李某云、經該號代買九月十五日期金票十四萬四千元、均價二千四百四十元、交換單上有蓋印爲證、及至金票漲至二千七百元、李某着伊出賣、而該號執事言並無此事、李某言如無此事、交換單爲何蓋印、現在兩方爭持不下、已經成訟矣

△工務處將遷移

(吉林)吉海鐵路工程局原將工務處設在城內局子街、因與總局往來辦公殊屬不便、現遂定將工務處遷移至河南街第四宿舍、舍舊址然後將第四宿舍遷移至商埠通舊址、聞日內即將遷移矣(孚)

△股長調查公物

(吉林)吉敦鐵路工程局物品股股長熊起瑞君、現因沿線各站所領物品、不知是否省惜、茲特親往各站調查、日昨乘該路第一次列車赴沿途調查(儒)

△日校照常上課

(吉林)新開門外日本尋常小學校、前因該校學生染患猩紅熱之病甚多、特暫行大消毒停課數日、現已事畢、日昨照常上課云(儒)

△撥發囚衣專欵

(吉林)高等檢察廳龔廳長近因天氣漸冷、囚犯棉衣宜早預備、除撥發囚衣專欵外、並令四監獄長嗣後如有入獄囚犯、可隨時報告續發專欵云(儒)

△開車典禮緩期

(吉林)吉敦鐵路局前全路通車數次、預定典禮、不意被大雨連綿、將大沙河以東沖破防水堤數處、業派工人修理多日、尚未竣工、預定十月初旬舉行開車典禮云(儒)

△教館僱工割草

(吉林)省立通俗教育館近因運動場內秋草復生、與體育運動諸多不便、僱用小工數名、將草剷除、操場內水坑以資整理、而重衛生云(儒)

△警廳准演戲劇

(吉林)警察廳前據西關丹桂茶園執事買鳳山呈請重演戲劇、以維營業、當由警廳查核該園所請、尚屬可行、着即准予所請、但須將早晚戲價目呈送到廳、以便查核可也(孚)

△吉海請領薪俸

(吉林)吉海鐵路工程局李總辦以現屆放八月份新俸之際、例應向財政廳領取、當令該局會計處造就表核計相符、即於日昨呈送財政廳、請即日發放、財廳當即飭科核計、俟核符後即行發放云(孚)

△財廳改建公廳

(吉林)財政廳院內東大辦公廳、頃以年久失修、頹傾已極、滲漏不堪、易生危險、業經廳長深恐、後此現已議定、將呈修着、茲正從事計畫、一俟計畫妥善後、即行着工、開始改建、以壯觀瞻、而期業固云(孚)

△限期送回贓物

(安東)安埠廣昇號院內住戶王忠信在南滿電氣會社充差、租住該號五十二號樓房、日前因染疾、其父到安探視、隨身攜有黃色皮夾一個、內貯現大洋十九元及房契字據等件、適日昨十八日晚九時、王忠信夜勤班、其父又已外出之時、乃被賊將門鎖撬開、因將該提夾竊去、迨後知覺報警、前往檢查、及事主所偵察、聞有涉疑之處、斷爲該房東林某之子偷去、該子素不守分、已被其父將子媳拆居各處、即移住五十二號樓房隔比、且時向引某無賴子日夜往來、王某更據其素行、曾向該樓林某交涉、情願將原貯十九元大洋不要、但能將所有契據地照等件尋回、免卻經警察追究之事等情宣示、曾粘貼告白、後詐於昨十九日晚七時、覺乘該事主父子外出間、遂將原丟之新舊之房契三紙及字據一紙、由窗頂擲於屋內、惟原包內尚有鄭國盛領各屯舉局大照三張、尚未併行擲回、殊爲遺憾、現聞王某仍不欲興事、復告白限期一二日、如能將鄭國盛之大照如數送還、即行返奉、否則將呈廳訴法嚴追云

△催報警甲槍械

(安東)本埠警甲事務所頃奉警務處訓令內開、案查通令報各縣警甲云、槍械早已通令在案、各縣警甲所長多延不具報、殊屬非是、爰重申前令、限文到日起、趕速將所屬警甲所中之槍械、新式者若干、舊式者若干、不堪使用者若干、分別列表具報、以憑核奪、勿得仍前玩延、致干未便云云

△誠昌錢莊荒閉

(安東)本埠附屬地誠昌錢莊自設市以來、生意不惡、近三二年來生涯不佳、負欠外債甚夥、不下一萬餘元、該錢莊無力支持、刻已實行荒閉、據該錢莊存洋若干、華商商會派員前往調查、如果存有此款、以便分配各債戶、但債多款少、恐不敷支出

△令購自衛槍械

(安東)縣公署頃奉省令、略謂現由美國訂購大槍若干支、分發各縣、以謀自衛、每支現洋六十八元、仰即預繳槍價、以便彙總考核、而憑轉購等因、縣公署奉令後、當已分行各區村查照備案云(弘)

△永樂茶園風潮

(安東)本埠附屬地永樂舞台日前演混元盒、激動全體回民之反抗、其勢洶洶、該園忽演出流血之慘劇、乃臨時輟演、嗣後經人調處、由六合館暫就現小洋二百五十元、以作該園損失、惟全體回民對於此款、皆不承認、該園如不履行請客觀劇之條件、此種風潮卒難根本消滅、且非該園之福也(漁)

△鮮人偷金犯案

(安東)本埠市場通某日商昨被某韓人竊去金票千餘元、某鮮人恐多財兆禍、乃將金票藏匿在市場通轉角土箱內、詎該朝鮮人日昨犯案、傳至日警署、未及刑訊、該朝鮮人直吐無隱、日警寧之至市場通之土箱內、將金票如數搜出、分文不缺、當令失主領去、而朝鮮人即送交日警署訊辦云

△工廠丟失大槍

(拜泉)東大街治安鐵工廠於月之十二日夜被賊將山牆挖開、竊去與民戶收拾之大槍四支、天明即報警署驗明屬實、呈請縣署通文一體訪緝、究竟能否弋獲、尚難預料云

△糟工業已復業

(長春)中日轉界各酒店之糟業工人等、曾以要求增加工資、屢次釀成罷工之舉、詎於日前曾被警察廳派員在新市場捕獲現行犯多名、拘留審訊、完全開釋、囑令各糟商略將工價提高、業於二十日所有各酒局糟工一律開始工作云(智)

△妓女吞毒殞命

(長春)頭道溝吉野町二等娼窯蓮香班搭住妓女佩芳、年方花信、貌僅中姿、前數日因患病未能見客、不悉因何竟於十九日夜間頓起厭世之念、暗吞鴉片、以圖了卻此生、迨至天明、始經該院元緒公查覺、急報窯主、治早已玉殞香消、與鴇母告辭矣、該妓女拖欠窯主押賬數百元、亦作不償而清、報請警署檢驗後、立即囑令擇地掩埋云

△警乘痛毆旅客

(長春)記者於九月二十日上午九時搭乘由長春出發營口之第二十二號列車、逕赴大屯辦公、查見三等客車以內有搭客由東人形似勞働者數名、不諳滿鐵規章、任意隨便在客車之內吐痰、致觸押車警乘勤務員怒、急步向前、不加指導、竟將吐痰旅客擧足交加、大打特打、直打得鼻口血流不止、猶爾怒氣不息、其他乘客目睹呆皆、都敢怒不敢言、記者抵站下車時、該打人警乘尚未息手、最後未知如何了結云

△警所禁漲房租

(遼陽)本邑王縣長查今春出租房間者、強半藉口奉票毛荒、索取現洋、近來各房戶後將房租提高、奉票毛現洋如故、未免有失公允、遂於日昨通令所屬、禁止增漲房租云

△區官注意節防

(遼陽)一區區官劉守濂茲查八月十五日四民均停業一日、慶賀桂節、恐有匪人乘商人宴樂之際、尋隙劫搶、特於日昨令所屬各分所、屆期務各慎重防務、以免發生意外云

△三校定期運動

(遼陽)城內私立第三李氏、第四正豪、第五普化三校校長暨各該校教員等、於日昨開會、定於夏歷九月九日在四大廟公衆運動場舉行運動聯合會、業已呈請教育公所批准在案、該屆期必有一番盛况云

△兩校比賽足球

(大石橋)本街高級小學校與金家屯高級小學校、頃經會商、決定於明日午後各出學生運動選手、爲蹴球比賽、其地點聞在金家屯校之運動場云(任)

△校門今始動工

(大石橋)本街高級小學校擬建校門一節、自去歲即由本報一再揭載、不期議難早決、事由屢擱未行、迄於今日始竭工度材、實興建築云(任)

△演戲放槍驚人

(大石橋)昨夜十句鐘左右、記者方欲就寢、突聞槍聲隆隆、破空而來、一時驚嚇異常、以爲有匪警發生、與匪相交戰也、該聲繼是復忽起忽落、瓦時約十數分鐘始息、因就街中訪查、乃係戲樓中唱槍斃駝龍一劇、官兵拿駝龍時之一段演作、念是固點舞臺上之假扮假裝、然音響所及、孰能曉辨、吃驚者當不止予一人、且地接租界、或以是惹起外人疑慮、施其嚴重之戒備與交涉、亦意中事、統於治安上不能謂無礙也、有地方之責者、未卜會計及否(任)

△木把損失太巨

(依蘭)本邑每歲入山採木者大有人在、舉皆能獲厚利、惟今夏江水暴漲、由水路放下之大木及木把、均被水漂流而去、百般尋覓、終無所得、統盤算盡遭賠累、預料明年必多拋棄木業、另改他途云

△空棺內之哭聲

(依蘭)本邑西江增裏住戶李某院內畜放空棺兩口、詎於前數日夜半由棺內發出一種哭泣之聲、初則低微、繼則展大、聞者無不毛髮森竦、過有數日、兩棺皆被人買去、哭聲始斷云

△洋草收成無望

(博克圖)入夏以來、雨水連綿、迄無息日、近雖天晴雨止、頗奈水尚未退、寒氣已來、草色漸黃、不能芟刈矣

△磅秤將築完竣

(博克圖)向因裝運木材、估量數目、或有不平、致生衝突、今在票房對過道岔建築磅秤一架、將要築完、日後過量免生爭執云

△職校舉行旅行

(開原)縣立職業中學校長白潔忱爲考查農事、增長智識起見、特於月之二十日率領該校農科學生及教員一起二十人、乘滿鐵列車前往熊岳旅行、俾便參觀該地農校一切設施、而期有所借鏡云

△四區堵獲盜犯

(開原)於本月二十日有警察四區巡警多名、在其管內檢樹學道口堵獲盜犯孫景春一名、並由其腰間搜匪槍二顆、當即帶區、旋經該管士官劉北恢文、行送縣以憑懲辦云

△大車驚逃肇禍

(鞍山)南營城子村住戶周鳳起之妹、與鞍山西八家子李某爲妻、已經多年、於上月間周某將胞妹接去、由門月餘、其妹欲歸家收拾禾稼、日昨午後四時許、其兄周鳳起與車夫套頭馬車、送妹回家、由鞍山南道口通過、迎面來一電車、該電車司機人見道傍有大車及行人、亦恐觸禍、急鳴電鈴、當時將周某大驚跑、周某與車夫收韁不住、將其妹與小孩於車後翻下地來、臉已碰破、周鳳起亦被大車輾死、經鞍山警察中木二署長檢驗、命急召亡人妹、當將死骸領回、爲後如何、容訪再誌

△郷電話收發處

(營口)營口四郷電話局址設立於市區八田地、距離街裡較遠、對於掛話者諸多不便、而於營業上亦不無窒礙、聞該局長李湘濤氏、爲便利掛話、發達營業起見、特擇於中大街小紅樓院內設立收發處、以資便利云云

△木瓦工人減少

(營口)前經市政所規劃擴展馬路、將沿街有礙馬路之市房勒令折退、以來面應託之各商號、刻正急極進行、俾資早日建築、惟因應新退者約一百數十家、誠爲市內之極大僱木工程矣、而此項木瓦工人異常減少

△織布廠之忙碌

(營口)時値秋令、居民多於此際添製衣服、以備度寒之用、故邇來諸布商售布大見暢銷、因是各織布工廠所織之布、類不敷批發、工作忙碌、晝夜不停、據各織布廠人云、旬日來各廠擬添雇工人、頗難尋覓、於此可見該行中人之忙碌云

△調查煙酒牌照

(營口)市內售賣煙酒之家、向皆照章按月在稅捐局領取牌照、以憑納稅、聞朱局長近因地面廣袤、商業繁多、恐有遺漏之弊、於昨派總稽查張傳泉君、督率巡差等詳細調查售賣煙酒之商家、有無漏稅等情、以杜偸漏云

△調查棉花成績

(金州)民政支署滿洲棉花栽培協會金州支部、爲積極促進管內棉花產業上前途進展之計劃、是以當局於曩時巡廻至各該會出務所、召集各關係者講演棉花栽培方法、其苦口婆心、殷殷指導、實有莫大之貢獻、然今茲露地棉結絮秀桃之際、共成績之良優與否、必須實地審查、其係之風塵于村屯路上、盡查是以日前派員至各村會、已旬餘日矣、以後至一段落後、即行分別等級、開催棉花立毛品評大會、期間准于陽歷十月中旬云(斌)

△經紀發生衝突

(金州)南關外設立家畜市場以來、對于畜產及市場一切之措置、莫不井井有序、各種其妙、人咸稱之、于古曆八月四號有王福會者、西關外籍將有黑騾一頭、牽于該場售賣、索價小洋百四五拾元之譜、已先有尹姓遞賈價百三十五元、正在討論中、此時有于錫信者、係管內劉家店會家畜場之經紀、會受該鄉林姓之託、遇便買一相當適用之家畜、特此蒞金、入場瞥見該黑騾、形色頗佳、遂與該場之經紀李世德面商、遞價百貳拾元、李某答稱有尹姓已先給價百三拾五元、今與此低價、決達不到售主圓滿之意、似不必與之面豁云、于某聞言頗不滿意、乃向李某言曰、汝我均係管內家畜場之經紀、今托以項鬧之事、猶滿口借詞、令人莫解、雙方始相口角、繼而用武、不防被李某一頭將于某前門牙碰傷一枚、幸未墜落、于某因之一憤、遂赴金州警院起有診斷書、又至代書所繕具訴呈、以備起訴、幸經雙方之新交舊雨從中調和、李某情願賠禮于某、素性和達、大爲讓步、事遂寢(斌)

△工廠另建宿舍

(金州)昨據新金內外棉工廠關係者談論云、該開業以來、已歷數星霜矣、其業務之振興、大有日昇月恆之概、而我華方男女工人以餬口之關係、服務該工廠者、已超越兩千餘人、然如此屬集雜居之中、難免良莠不齊、故華方宿舍每于下班之際、或挾衆聚賭、或出外吸食阿片、此外如竊取衣類事件、日來數見不解、他如最近發生戀愛者頗不乏人、而該當務者對此亦深抱遺憾、爲防閑杜漸計、現另建設宿舍、俾男女工人隔離居住、再加以監視、而掃滅各種積弊云(斌)

△日學生之來去

(金州)際此天高氣爽、玉露橫秋、適開催遠足旅行之好時機也、月之十九號午前十時、有連濱大廣場日本尋常小學校男女生徒壹百九拾名、搭乘列車、蒞金降車後、即由齋藤校長及次之教諭五人督率、遂即列隊入城、至各地參觀、且更至北關外登三崎山遠眺、眺望而高山馨、攀林縈、尤美、他如松風激水、尤爲觸景興懷、最後又至天齊廟觀地獄極樂各勝、躊躇惟于遊興、闌後即日乘己齊棄、遂率隊乘合列車遍返矣(斌)

△暗娼被逐出境

(登沙河)驛前派出所本多巡查王承恭、巡捕諸練、警章事務精勤、關於維持治安、興利除弊、無微不至、而一般賭博小偸暗娼、聽唯尤嚴重取締、近來地方頗稱安靖、惟造酒師委岩凱爲包宿暗娼、鬧出風潮、經該巡查大加責斥、立令出境、聞姜某與暗娼馬桂香已搬至杏樹屯驛、托名爲勝家公司女工、所考其實仍操其審秘賣淫之生涯云

△爲家畜市場惜

(登沙河)本驛姜家堡子會家畜市場成立後、因其經紀人皆由當蘭店畜產組合派來、當地牲畜買賣者群起反對、以致最繁華之市場、一變而成荒場、今當此市成立後、正各種牲畜買賣交換時期、如此奄奄一息之市場、竟置不理、無人過問、殊不知其初對此市場之建設、經過多大辛苦、始達到此良好規模、誠非易易、一旦棄廢、實堪痛惜、不知關心市面者諸公將何以善其後、吾人將拭目以待也

△籌備天足褒賞

(登沙河)本驛姜家堡子會天足會、自王二會長對於放足事業特別熱心、該會成立三年以來、成績頗極優良、會員已達八百餘名、繼續報名入會者仍極踴躍、現經調查、成績日益進步、該會今爲獎勵一般放足者起見、特發起天足褒賞會、其獎品數甚龐、頗遑乏擬、由各正副村長協議員及各紳商籌附、現正籌備之陳想、吾輩名大紳南素皆慷慨好義、樂善不倦、對此美舉、當不乏仁人義士踴躍助集、腋尚可成裘、如此寥寥之次項、定能一鼓而告成功云云

△將開體育大會

(普蘭店)民政支署定期九月三十號開體育大會、場所在公學校運動場、驛地方聯合兩四組、驛地方聯合爲紅組、兩學校局聯合爲黃組、民政署及華人共分組、華人爲黃組、再幼稚園、小學校、公學堂、第一第二普通學堂、各到現場體操、開運動各一回、重荷競爭五十米、四十歲以上男子女子一百米、三十歲以上男子二百米、二十九歲以下、此競爭二十餘種競技、再有四本神社聘價設戲、懸彩掌燈、現在正籌辦之際、到期必有一回大熱鬧云

△馬車撞倒老人

(普蘭店)平安街福記當櫃李元昇、年逾六旬、於昨出櫃事賬目、適有劉姓馬車急來、兩造躱閃不開、竟被車撞倒、雖不大重、而馬車劉姓急負責送往埠豐島醫院診治

△乘用馬車規則

(旅順)交通關係諸規則中之乘用馬車取締規則、拔萃如左

第一條 在本令所稱之乘用馬車、謂供公衆之乘用、所謂之乘用馬車營業者、即須具左列各號之資格者
一、駕馭乘用馬車者
二、傭他人而使之駕馭乘用馬車者
三、以賃租乘用馬車爲業者

第二條 欲爲乘用馬車之營業者、須將原籍住所姓名生年月日以及營業之種類(即第一條之各項)報警察官署、而受其許可

第三條 非具有左列各號之資格者、不得爲第一條第一號之營業
一、十八歲以上五十歲以下之身體健全者
二、役使馬匹之熟練者
三、通達地方之情况者

第五條 乘用馬車非受警察官署之檢查、不得使用、受檢查而後自加改造修理者亦同

第九條 第一條第一號之營業者、執業時須在所着之上衣及外套背面明記其記號番號

第十條 乘用馬車之輓馬須具左列各號之資格、且非經警察官署之檢查、不得使用
一、體軀健全之事
二、無狂噬癖之事

第十三條 乘用馬車營業者、不准將其鑑札(車票)及車體檢查證借與他人

第十五條 非經警察官吏承認、不准裝載左記諸物
一、爆發及有危險之虞者
二、染汚車體及有惡臭之物
三、無保護人之精神病者與老幼者

第十六條 乘用馬車營業者、如知左列之事項、須急速報警察官署
一、如裝運物件有認爲贓品之時
二、如有疑其爲犯罪者、或認其爲舉動不審者乘車之時

第二十條 違反基於本令之處分者、處以拘留或科料之罪

馭者須知事項
一、須攜帶鑑札及貨金(車價)表
二、不可飲酒
三、不可吸煙、但待客時不論
四、定員以外不准使人乘車
五、不准濫勸人乘車
六、無正當之理由不准拒人乘
七、不准接受或要求車價以外之報酬
八、不准濫離馭者台、但有不得已之事而離馭者台時、須將制動機安全之裝置
九、如說有駐車場之處、不准在駐車場以外停車
十、不准臨在道上街徨
十一、非待乘客着座或降車完畢之後不准進行
十二、不准違反乘客之意而停車、或要求換車等事
十三、不准違反乘客之意而引誘其至客棧等處
十四、如乘客有所要求時、可將車價表及車票掛出示之
十五、須使車體與服裝清潔
十六、如發生衝突或以外之事、須急作相當之措置、而將其事報告警察官署

△公學教員辭職

(旅順)公學堂教員由忠氏因另有陞就、行將北赴、不日即向學務係提出辭職書、聞同校郎氏因疾病亦將辭職靜養云

△普通學堂秋假

(旅順)管內水師營公學堂與十八處普通學堂七處分散教場、皆於月之十八日放秋假半月、便歸助其父兄之收穫云

△鶉市場不開辦

(旅順)旅與鴨湖咀數年以來、每年秋季例有鶉(黃鵰子)之市場、以行鶉之交易、今年則爲販鶉某種關係、現已停辦、凡捕鶉者皆得自由販賣云

錢家店發生鼠疫
大家要防傳染
其病狀及其預防方法

此次錢家店發生之疫症、傳染力是甚大的、若不特別防範、非爲個人有性命之憂、即全家老少性命恐亦難保了、防範方法列後

一、無論誰家有病人、萬不可去看他、免被他傳染了

二、如萬不得已、非去看他不可、最要緊的、切不可與病人接觸、因病人之呼吸、衣服、飲食器具、大小便等、均能傳染、一與之接觸、定有性命之憂的時候

三、設不幸本家人被傳染、有了性命之憂的時候、亦萬不可與之接觸、最好的辦法、即刻將該死體及其所用之衣服器具等、一律用火焚化、免再傳染、大家終算講公德呢

四、當此傳染病盛行時、所用之飲食器具及食品務等、用開水洗刷乾淨、免受傳染、是爲最妙之防範法

五、最要緊的是關上門別出屋、那病不會自已來的、近來各處發生鼠疫、非常危險、務得良方數則、抄錄於後

病狀、初發時耳聾頭痛、不進飲食、涂一二日不治、即口吐綠水、再轉紅水、即不可治矣

藥方、麻黃二錢、銀花八錢、連翹二錢、雄黃三錢、桑皮三錢、甘草一錢

引用黃土水煎服(先將黃土滾水化開、和勻俟澄清、取浮上之水用之)

預防、一、雄黃煮汞研未沖酒、每晨服少許、二、管仲一塊、菖蒲四錢、蒜豆一匙、白礬少許、貨水缸中

又東三省防疫事務總處佈告

云爲佈告事、查近日四洮鐵路鄭通線間之錢家店發生一種疫症、感染之者三五日間即能致命、其名曰鼠疫、又名曰黑死病、今特將此種病普通病狀及其預防方法佈告周知、俾得防範

鼠疫之傳染 鼠疫本出於一種鼠疫桿菌、生長病鼠血內、病鼠既死、則其身上跳蚤含其疫菌、跳躍隨處、跳侵人體、一經與之接觸、被咬遂即染毒、罹疫雖幸免、疫菌既入人體、毒至核成外、核疫亦可沿血至肺成肺疫、則變爲空氣傳染、爲害更不可言矣、肺疫患者咯痰吐嚥、內含疫菌無數、挾帶而出、遊揚空中、他人呼吸其間、此菌即入肺內、他人即從而受病、彼呼我吸、人人直接相傳、染輾轉無盡、瞬息可達千百萬人矣、其餘染疫屍體與染疫病者之排泄物、住屋、被衣等、皆可爲傳染之媒介、亦切宜留意

鼠疫之病 據上述、鼠疫有二種、一曰核鼠疫、二曰肺鼠疫、茲按其病狀分論之、核鼠疫病狀、初覺頭痛暈眩、噁心嘔吐、四肢困倦、食思不振、數時間後、俄然全身戰慄、發高熱、越一二日、下腋下或兩胯間之核、以兩胯間者爲常、漸漸硬腫、痛苦難堪、隨此核潰爛成膿、氣味甚烈、鄰部皮膚浮腫、或△血重症者、三五日內即歸死亡、輕症者一二週熱退核消全愈、但百人中僅八九人耳

肺鼠疫病狀 肺疫病勢甚猛、初覺狀與核疫同、但不多時呼吸促迫、而青紫胸痛、咳嗽吐血痰、延半日至二三日昏憒而死

鼠疫之預防 防鼠疫惟在禦防注射、滅鼠、隔離患者、與消毒四事、其法略列如左

(一)禦防注射 患過鼠疫者、即有天然免疫抗力、不復再患、未疫菌入人血內、即生出天然抗毒、由此可以抵抗、利用此理、即作殺死疫菌、製成液體、作爲禦防注射、此法經多年試驗、成績甚佳、絕對有益無害也

(二)凡已患疫、而可用抗毒血清治療、凡防疫機關均可代辦、若患者藏匿不報、延誤治療、則不特自害、且波及他人耳

(三)有疫流行之區、最忌交通往來、流行時各家宜勿往來、尤以有病者爲甚、鐵路及防疫各機關辦理隔離所、以杜蔓延、實不可忽視也

(四)滅鼠 其法有四

(一)養貓 養貓捕鼠、鼠疫則不生、前印度流行鼠疫時、英國醫生查明養貓之家染疫甚少、可以概見、畜養之貓、晚間勿喂太飽、使得饑餓、逐食鼠也

(二)斷鼠食 鼠類賴糧生長、故凡百精粗食物、皆須妥藏密蔽、毋稍露置

(三)杜鼠洞 鼠性好避陽光、潛居洞裏、以避人捕捉、故凡屋內一竇一隙、皆須密塡固封、建築新屋時、尤宜留意、毋題隙地

(四)捕鼠 捕鼠亦所以滅鼠、故宜多備捕鼠器及殺鼠藥、置諸屋隅、以捕殺鼠類、但捕得之鼠、即宜投入盛煤油之鐵罐內、或即炬焚之、免鼠蚤違跳侵及人體

(五)滅鼠蚤 鼠疫由鼠蚤傳染、非由鼠直接能傳染、前既言明、故滅鼠必須滅鼠蚤、其法即以消滅水洗擦地板、以灰硝杜塵場縫、如能以硫磺薰室內更佳

(六)隔離 凡染疫者、即宜送隔離醫院、或蔽置一室、無論何人不許入內、嚴禁接談、以杜傳染、在肺疫患者其左右可役吏宜戴面具

(七)消毒 染疫者之衣服及一切用具、宜用消毒藥水全行消毒、或以用水沸煮數分鐘、不值錢者焚燬之、至染疫者之排泄物、更宜投入消毒藥水、毋得輕處拋置

(八)報告 家中有患疫者、或知鄰家有疫者、即宜投報防疫處、或請警署轉知、致得前來消毒、杜其蔓延

(九)面具 其法即以一塊潔淨沙布疊成二層、內裹棉花、截口鼻上兩端、各剪成二條、上二條結在耳上、顧後下二條結在頸後、戴面具、肺疫盛行時出入宜戴

東三省防疫事務總處佈告
中華民國十七年月日

廣告

煖汽管子、水道、流便所、藏水管子、包工修理、定期不悞
官廳願書及何等的手續、敝店一面承管、決不失悞
磁洗面器、磁便器、水龍管子、洋灰管子、洋灰瓦、洋灰磚、便利瓦、油紙、ピッチ油、紅磚、鋼磚、粘土、洋灰、壁材料、臭油、其他建築用品
大連市浪速町二六(三盛堂對門)
山田商會 電話四五三六番

聲明執照遺失
敬啓者、敝人前曾領得洋式執照一張、計地一晌、未悉何時不愼遺失、除具情呈報縣發給外、特此登報聲明
長春縣一區安五甲六牌興隆滯民人 霍振山啓

世界 華北大戲院 舊址
九月二十一日起連映五天
第一愛情巨片 良心復活
下期予告 小戀人
上海明星公司 最偉大出品

天興東絲房開幕紀念
本店設立在奉天驛洞庭巷胡同路西大星商標、於夏曆七月十九日開幕、各界主顧愛護、尚乞將來之源遠、是所至幸、現値秋涼、新由各大商埠運到大宗綢緞絨呢嗶嘰、新奇絲織品、綿綉花洋、斗蓬衣裙、旅行器具、毛織物、綢緞粧奩、參筋骨、翅香燭紙張、兼售最高等洋服料、包做衣件、完期不悞、各種新奇貨物、廉價出售、犧牲利益、前訂贈品貳仟份、業贈出大半、所餘無幾、倘望惠顧早臨、恐未週知、特此聲明
兼經理百代高亭公司唱機話片 批發零售

新民晚報出版預告
九月二十日午後發行
本報定期九月二十日出版
送閱三天 不取分文 送登廣告一星期 擔任分館諸君請速付押金 担任社外記者諸君寄稿 外埠請於九月十八日起寄稿 本埠請於九月二十日午前十時送稿 希勿遲誤爲盼
定報價目 本埠一律每月現大洋兩角 半年現大洋一元 全年現大洋二元 九月三十日以前定報者 得享八折利益
館址奉天大西邊門外小鐵道前丁十一號
電報掛號二五一九 中國電話二四七七

購買樓房者注意
逕啓者、今經友人委託、有星個浦南山麓、伏見台、文化台、櫻花台至老虎灘各處建築之洋式樓房、結構宏敞、空氣新鮮、待價出售、有志購買者、請移駕至敝號當面接洽、並代辦土地買賣、介紹金融等事、有所詢問、深爲歡迎
大連市佐渡町六番地 電話三二四六 新連號

賣房廣告
旅順乃木町二丁目
有延壽序居最新式中國房壹百十二間、地皮壹千壹百餘坪、如有買者請至市內須藤吉野町面議均可

史惟記時計眼鏡行

大連浪速町四三 電話三三二三番

貨物精良 信用卓著

▲營業項目▼

鐘表部 金銀懷表、手表、汽車表、項珠表、跑馬表、打鐘表、包括機關大鐘、各式天文鐘、魚尾鐘、電氣鐘、金架鐘、石壳鐘、磁壳鐘、皮套間鐘、鳩鳴鐘、四百天鐘、百音鐘、搖光鬧鐘、各式鬧鐘、插屏座鐘、各種座鐘、一律保用

眼鏡部 敝行內設工廠 用最新式電機、製造對光眼鏡、養目鏡、老山茶晶、璃、凈水晶、克羅克、托力克、各種科學鏡片、光學技師、用最新式、驗目機械、配光準確、保管實用、並代客改磨舊式茶晶、水晶、各種眼鏡、式樣玲瓏、惟意所欲

光學部 天文千里鏡、地理望遠鏡、反光加倍軍用千里鏡、旅行反光、雙筒、千里鏡、船用雙筒千里鏡、夜用反光、望遠鏡、懷中顯微鏡、教育顯微鏡、寶石顯微鏡、照布擴鏡、家庭擴鏡、式樣極多、並代客修理各種千里鏡、照相機等

金屬部 金銀鋼表練、金銀彈簧、手表帶、金銀各式美麗、表墜、裝相片大表墜、指南針、各種寒暑表、美國華得門自來墨水筆、寶石金介子、金製洋服袖扣紐、寶石別針、各式房棱鋼扣寶石金別針、式樣甚多、並代客定做各種首飾、無不工精式美

修理部 機務技師代客修理各種鐘表、蓄音機、一切機械、鍍金鍍銀、修舊如新 如蒙光顧 不勝歡迎

總行上海南京路 分行北平前門外

召租

茲有浪速町四十三番地寬大二層樓上出租如希望者請至史惟記接洽可也

請看 滋補斷癮 美糖筋

敬啓者我國自鴉片輸入人民咸受其累道嗎啡泊來人民益被其殃識者吁分黑白皆入苦海因此蕩家敗產性命士不關社會之志士入此籍者絡繹不絕現在攸諸多覺悟奈難脫離一般人私心痛之殷抱杞憂遂由美國採辦一種美糖筋查其綠因係美國威利理學博士所發明純係滋補精力第一聖品專除大煙毒癮二十天準能斷癮而且除根實破天荒未有之良劑也曾經美國政府及中國海關上海工部局本外埠各警察廳化驗無毒證明立案準予行銷當久服生精補腦

第一補血妙品 我中國之參茸同其效果即無癮人每次飯後服用三四分亦轉弱爲强登仁壽域他如婦女經血不調勞傷吐血咳喘心勞過度等症無不奏效如神

補血生精 與代偉人交相稱贊信用卓著且服此美糖筋比大煙嗎啡尚覺愉快不僅驅除兩癮尤足

鄙人研究我國之志士及各界之同人諸多貪戀黑白二癖輕者蕩家產重者氣絕亡身往往有之苦不堪言現在民國政府決斷實行嚴禁大煙 如有頑袴之子痴迷不悟以法懲治但有血氣者早應準備而免臨時身受苦腦現在全世界强勝之國而無一人貪戀大煙嗎啡各人驚覺恐有亡國殺身之大害英雄志士不但除弊利益遠謀近慮而有强國之精神豈能受此無限之累非亡國之性直身家妻子均皆拋棄自投羅網而取滅亡趁此明星在望苦海回頭移玉惠臨試爲購服轉危爲安轉弱爲强不但國家幸甚即蒼生亦幸甚多矣恐未週知特此廣告

美國威利美糖公司監製 滋補斷癮美糖筋

中國全境西比利亞 獨家總批發處長春

公主嶺河北中俄公司內 廣本洋行

奉天直隸 全省總經理 侯振庭

長春西四道街路南 吉林省黑龍江 總介紹員 李孟更

各埠代理店

長春頭道溝慶泰號　公主嶺河北中俄公司　公主嶺河南
德昌泰　家屯東慶合　郭家店順和興　長嶺縣合成
伊通縣銘記號　伊通縣德增厚　四平街裕慶亨　開原義
太祥　鐵嶺憑盛奎　奉天小北關協盛謙　奉天吉順隆　綠
房　奉天小西邊門內振昌銀號　奉天日站茂林飯店　奉
天北市場同興長　安東福香堂藥房　安東恒興藥行　千
金奉同益興　營口吉奉煙公司　營口永興號　綏中鴻順興
綏中福順成　海城華東煙公司　錦縣福增永　凌源和尙房
子永義德　山城子協盛謙　朝鮮鎮慶源合東　豐縣變和祥
西豐縣昭香村　蓄平純公司　長春西道溝德昌藥房
拜泉同豐泰　安達站同豐泰　農安萬興隆　吉林下九長
果盛臺絲房　普蘭店康德記藥房
發行招聘各埠代理另給特別好處倫豪陽額有零購者或匯
本或郵局代價函案即送每兩現銀大洋壹元八角郵費在內
欵如不願代理者直至長春總批發處接洽可也

本行代理

國華膠皮鞋襪東三省總批發處 昭和三年八月二日

淋濁聖藥 巧拿淋

這是空前未有之新發明淋濁逐根聖藥巧拿淋丸 Gonorrhoea Tablets 專治淋濁淋症醫藥無效或時愈時犯試服此丸定可斷根因該丸內含有三大要素一純檀香精 Sandal 二沙羅 Sallo 三(梅大靈藍 Methylene Blue)此三種藥品均係殺菌滅淋清帶尿毒之貴重藥料凡各國醫學博士無不稱贊爲決妙之良方也主治五淋白濁便ヵ不清尿道潰爛小便困難尿中混血尿道閉塞膀胱發炎淋濁重症請購試之定能應驗如響一瓶除根永不再犯 每瓶大洋二元五角

各埠代理店

歸彩寧面雙長長劉藥房口衛陽安鮮德開堂家廣街房號奉
同 安坡城春春家房 順生源東冠泰原 屯生德 天
發呼大德堡義同屯 大義復興恒山玉德錦天堂慶奉奉五
典關隆和永和德志大連成 仁興德 祥縣德 興天天洲
阿堂鈺德謙堂義連西 營 藥厚公厚福新通 利大藥
通天 堂 成德崗金口遼行興主 陸 遼洮亞吉房
河和安橫阿長長 記志州保陽 嶺開永范德南藥祥
縣堂達道城春春三西義志興天安鳳三原 家聚德房 奉
和 站河世天天十棧成義長鈺東鳳合德錦屯成慶 奉天
發呼誠天昌裕相思 成 成益城公泰縣天 仁四天中
迪關泰合永慶堂堡大大 瓦 增大 臨福德通 平北西
河裕堂 志連連熊房遼遼生千 金慶遼洮街市藥
德 阿張長義增西岳店陽 恒金開生 和南天場房
興安海城家春成盛崗新康天安 藥原 范發永德恒
恒達林世齋天 藥同泰德福東鳳信全義家藥和堂濟奉
站站一德育旅房德興記順崇鳳仁生縣屯局堂 堂天
呼吉會堂泰堂順 藥 祥城堂堂大嶺 四 大
關盛榮 增 仙大房大普海泰大 增生八洮平奉德
河隆福阿 長芝連 連蘭城 德本鐵號祥面南街天生
復 城雙春堂康大西店德安生溪嶺 城和榕大
和安寧永城中 德連崗志增東安縣福綏新德發慶西奉
堂達安德堡西旅記市廣義福福東春合中民慶藥長關天
縣懸堂世藥順 華生成 春福興盛東屯同局 泰歐
呼延振 昌房大大泰堂 蓄堂興堂 和新 四和美
關壽興一增 德連藥 普平 堂 鐵堂發八遼平堂西
河堂堂面 長堂德房大蘭天遼 本嶺 德面源街 號
永 坡雙春 記 連店一陽安溪和山 城大增奉
德呼寧玉城泰長全大西康堂義東縣發海溝和德順天奉
堂關安盛堡和春棧連 德 和大慶久關 發慶新同天
河慶和德祥世 市天記大堂生和 公子增 德歐
通錦昇 興藥一大華和 石 東誠昌和廣 遼四西美
河洄堂一厚房堂連西藥皮燒遼 圖祥生范溢中藥東

總發行哈爾濱泰華西藥行 分發行吉林江省泰華西藥行

清血解毒 喜肥力

主治清血解毒除濕化瘤、皮膚斑點、梅毒痴瘡、骨節疼痛、癰症潰瘡喉鼻腫爛、升頂歸後、梅性疥瘡瘰癧、腳氣、毒性結核、軟硬疳疾、血分不清、虧氣虧血、男婦各種癆虛及婦女花柳梅毒症、或毒性不孕、或因毒閉經、或梅毒化胎、或子宮作潰、或毒由終身不孕、赤白帶下、倒水差前差後或終日淋漓不止、以及脫落毛髮、頑毒痔瘡、喉痛音啞、毒染耳聾、或梅毒入骨、一經服用、百毒俱消、血液立清、元氣恢復、其身體繼之而壯、設無病之預防、或疑似之毒症、及直接傳染、間接傳染、均可服用、無不立效如神

每逢公餘之暇咸欲覓一俱樂之所以資消遣並恢復精神然而一般血氣方剛的青年竟將此休息的時間作了尋花的機會捨身尋樂流連忘返焉知道樂極生悲遺害非淺大概在壹星期以內便覺身體不爽體溫增高什麼魚口便毒下疳楊梅淋濁等症相繼而起豈不苦惱已極嗎欲求轉悲爲樂之術還是這凱輯士老牌藥喜肥力能治一切的花柳毒症或注過數次藥針無效或逢春復犯無論遠年近起定能除根 每瓶大洋一元五角

樂悲

樂極生悲

美商 花旗銀行

總行紐約開辦一百餘年 支行五洲各大商埠 資本美金壹億六千萬元(合日幣三億四千餘萬元)

奉天

支行在商埠地馬路灣自行建築樓房約本年十月工竣 電話(中國南分局五十六號 日本長一千零六五號)

臨時辦公處商埠地三經路遊藝園北

化粧次序 雙美人牌香皂 雙美人牌雪花膏 雙美人牌洗臉粉 口刷子 雙美人牌花粉 水刷子 雙美人牌胭脂 雙美人牌刷花粉 美人

擦面最宜 雙美人牌香皂

能增美增艷且猶能使顏面柔軟可觀者即絕世之雙美人牌香皂

國民政府註冊商標

主効 卒倒昏迷 頭痛目眩 酒醉船暈 精神鬱結 虛弱貧血 時行疫疾

仁丹價目 小包五分 中包一角 加大包五角 帶鏡盒包七角

金風颯爽落葉新涼身體運動大好時期當風飄飄吹衣之際正宜聚集友朋作拋球競技之遊此情此景快何如之更又身伴仁丹助興衛生運動益臻佳境體力益見康强仁丹之妙効有如是者

格言、同欲者相憎同憂者相親(戰國策)

滑稽家庭 小說　（雲旋）

這天早晨、梅麗持了一封信、慢々的讀着、伯卿注目一看、却是男子的筆迹、不由的心裏一愣、「梅麗！你看什麼？」「家裏來的信、並且令我回去的……」話未說完、發現了伯卿布袋中的一封粉皮信、順手梅出一看、却是女子的筆迹、禁不住的一看「伯兄、這是誰的信呀」「這是公司裏女事務員來的、並且約予前去」梅麗看畢各着了衣服出門而別

金烏西墜、玉兎東升、在一個極熱鬧、極雜的酒樓中、坐着一個飄灑的少年伴着一個嫋娜女子、慢慢的飲酒、喁喁的講話、那少年是誰？就是梅麗之夫伯卿——當時亦有美貌女子伴有個風流少年、坐在對面的小欄中、飲酒講話、那女子是誰！就是伯卿之妻梅麗了——突然的梅麗側耳一聽、聽見對面房中說話的聲音很熟、並且發出一種勸慰的口調來「婚姻是人生的大事、萬不能受專制家庭的壓迫、使自身……」絮絮不休、覺是關於婚姻的問題、其時伯卿一停頓、聽見小欄中發出女子的聲音像梅麗的口吻所談的是關於離婚問題「雖然說離婚不算什麼希奇、但是於自身不體面、既然煩惡她、離婚亦可……」伯卿聽了半響、心裏却畫了不少的？？？」（未完）

附望

文苑

市居頗厭感長賦句　（逸塘）

猶同人間賦式微、白雲笑我不如歸、百年有幾今過半、三窟無謀計儘非、世路豈眞開處穩、林花爭趁雨餘肥、何時桑柘濃陰裏、領取晨光與夕暉

述隸示程六向元　（蘇戡）

禮器超韶含高深、史晨淳奧閟博蒸、括帷高際、意理古淡法易尋、石門影疏華山密、若西狹、樊敏難見懷蕭森、漸方漸厲叙甚惡、降及曹魏加觚欹、還本摩挲擬摹釋、一玩豎簡如生獲、（自流沙墜簡出洗羈木之蔽案如洞見垣一方也）千年無隸殆欲絕、東都作者誰知音、墨卿援叟組可語、筆墨意挾空相鍼、積之日久或有得、子能起予物摹臨、杭鎖事世孰矜式、當風殊快與披襟

讀東坡放翁詩偶成　（穫衡）

詩好偏須理寄、排比鋪張又其次、平生心折海藏言、又字似非標榜事、多少力主諫後生、莫貪收穫薄耕耘、讀書行路關詩學、試向遺篇驗此情

汗藹士乞題所畫竹詩久不就晨起讀坡詩忽有所感因和其題與可竹石韻　（秋岳）

森森千畝竹、凜凜一代人、風霜無情物、猶避不壞身、哀哉疾走兒、恣胭爲纖新、豈知獨立意、善畫固有神、淇澳爲邱墟、秦入漏九有、可憐于霄志、屈節賦梅柳、胸次一華山、詎能負之走、便當吞渭川、肯聞釣竿手、往侯老畫師、頓頓倫彝紫、不聞梅格好、殭復擅竹、師會亡已久、眞賞混珠徧、吾詩何足重、末技恨畫肉、

上巳默園修禊北海鏡清齋有詩見憶奉答因視纕衡　（石遺）

燕雁分飛悵鄭南、昔遊重九與重三、（曾同陪塔聽鈴語）尙約蒦（平聲）瀍倒酒壚、蜀道堯峰天標遠、泉臺羅隱睡何酬、（舜生談東書同遊人）多情每直中相憶、爲報祭詩罷上龕

秋燕　（王一先）

清秋燕子欲何之、故國烏衣轉肯遲、待到明年春信至、歸期不負主人知

秋夜　（前人）

子夜烏雲一望遙、林間聒耳有棲鴉、連番細雨連番冷、又覺秋風透碧紗

秋礎　（前人）

誰家少婦拭清礎、斷續風傳斷續音、寒到身邊衣到未、一回思念一沾襟

時雨有感而作　（萍生）

知時好雨雨三番、禾黍崇墉比櫛繁、共慶豐收成樂歲、家家把酒喜盈樽

和王品九君讀書傷懷原玉　（前人）

陶養天眞且莫愁、蓬門深巷少名流、閒中只有琴書樂、閱盡人情暗點頭

誠夫人挽聯之答覆　（張農孫）

國賢君鑒、讀九月十四日滿洲報第七頁、內載大稿誌誠夫人之喪、輓聯有索解不得者、謂某長輓聯內、有頻年玉折蘭摧一語、考蘭玉字多係貼切人之兒女立言、今如此用法、不解敢問、等語、按陸雲紆思賦、貞朗志而玉折、蘭勁心而蘭摧、又顏延之祭屈原文、蘭薰而摧、玉縝而折、又陳後主與江總詩、玉折蘭摧、遽縱短運、以上三則、均爲感逝之意、聯語本此、引用似非錯誤、不至在羯鼓四撾之列、至於世說所載謝太傅芝蘭玉樹生于階庭之語、係指子弟之佳者而言、與此既不相涉、亦未嘗言及女子、執事謂蘭玉多係貼切人之兒女立言、既有所考、當然能指其出處、此聯爲某友人所選、僕之所書、敢請詳確引證、登報指示、以益謭陋而免訛舛、則僕與友人均受賜多多矣

小經驗　（黃冲前）

一、人家請您吃飯的時候、您只說家裏吃了點心纔來、肚子實在飽得荒、可是一看見主人旁顧、或出去小便那時候您可狠吞虎咽了

二、投稿到報館裏去、如不登出來、就有假冒了常投稿的名字、或者抄襲古人的作品的

三、你同戀人說話的時候、總要裝扮得老々實實、百依百順、比父母的命令還要聽包可使她芳臉現笑容

四、你與債主說話的時候、你須滿臉堆了笑容、只說明日由家中整筆的欵子可以匯到了、必定可以奉納決不食言的

五、您在館子請了客以後、若袋裏不名一錢、您只大聲叫堂官回家去拿錢、若您的朋友替你付出了、您只說、可以不必可以不必

六、你碰見窮朋友的時侯、可以裝做不認識、因爲於經濟上不能帮助你的、可是碰着闊朋友、你須舐頭下氣的、大拍其馬屁、雖然於你也沒有益處、但是靠靠勢力也好

七、你同人鬭氣了、到派出所裏去的時候、您看見警察或巡捕、您多叫他們幾聲老爺或大人、包管您少吃幾腳火腿啊、您若是已經到三十歲已上了、您大可不必剪頭髮穿旗袍、硬出風頭了、因爲漂亮的少年、不會來跟您的了

九、您上當店裏、去當東西的時候、您且在當店門口聽一聽、有沒有熟人、要是有熟人、您只說到當店裡去見朝奉先生

十、你到露天市場買舊東西的時候、他們討價一塊錢你還他五毛就行、倘如眞的給他一塊錢、他們必定笑你是個阿木林啊

十一、你到西崗公議會後背去的時候、必定有一班大姑娘來招呼你、不要誤認了是女朋友、冒然的走進去了、包管你的錢袋會向天的

十二、避債避著的到本埠來房子不够的時候、你的房錢切不可拖欠、因爲要被房東下逐客令的、可是你的四鄰、都貼滿了此屋出租的紙條、你大可拖欠他們兩三個月、決不會來回報你的

學生文藝

說秋景　（蓋平省立第三師範）（匡昨非）

時維八月、序屬三秋、潦水盡而寒潭清、煙光凝而暮山紫、彙之蟾宮煥彩、丹桂飄香、金風拂檻、落葉敲窗、際此秋彰、正宜攜酒出遊、逍遙野外、唱秋水長天之句、吟落霞孤鶩之詞、仰觀雁陣橫空、幾疑天書人字、復見玉兎弄杵、宛若樹掛銀盤、蓋夫秋之爲狀也、其氣凜冽、其容淸明、憶昔綠草黃花艷冶何如、孰意不瞬日間、而秋風颯颯、覺香消玉碎矣、幸有瀰徑黃花、一圃菊意、尙可溫慵俾看、就飮東籬、以稍爲消遣而已

吾於是猶有莫大之感焉、夫春季草木萌動、可比我幼小初生之日、夏令萬卉競榮、又類吾青年有造之際、殆至涼秋之肅殺零落、不幾類吾人衰老時耶、然草木逢秋、雖然凋落、猶於來春萌動之希望、吾人之年歲既老、血氣亦衰、豈能如草木之枯而復榮、轉皓首爲童顏乎、噫、彼以時不我待之身、甘與草木同朽、而不知痛惜者、可慨也夫

南窗醒語　（蓋平省立第三師範）（匡昨非）

冷清清的人情、悲慘慘的世事、加上有限的光陰、無邊的環境、何必勞勞碌碌的、爭短論長、試想那秋風蕭蕭的金谷園、夜月濛濛的烏江水、阿房宮任般的冷靜、銅雀台如何的荒蕪、說什麼、高居五馬爲都統、說什麼、夢繞巫山十二峰、說什麼、龍圖鳳閣身榮貴、說什麼、利鎖名韁大運通、無非是花間的露、草頭的霜、惟有那、青山和綠水、是一個、消遣的良方、一任他榮枯與得失、我却是高臥在南窗、忙時西疇去耕稼、閒來詩酒度時光

春　（營北三家子亞細亞張氏河上學社第四學年女生）（張學玉）

堅冰已解、積雪全消、此爲何時、曰春滿乾坤時也、但見萬物皆含春色、五族共被春風、春乎春乎、爲日無多、轉瞬即逝、吾輩學子、正宜趁此青春、奮力攻書、切莫負有限之春光也

虎　（張學玉）

虎猛獸也、爪牙銳利、性喜食肉、無論人畜、遇之必遭其害、然世之爲人害者、豈獨虎哉、彼如虎之官吏、刮剝民脂、以飽私囊、而百性之疾若不問也、苛政猛於虎良可畏已

春日旅行西砲台　（營口女師學生張學芳）

昔年此地築高台、爲禦夷氛海外來、甲午以還成廢址、斜陽依舊照荒萊

其二

海口曾聞有炮臺、今朝遠足得遊來、放開眼界登高望、瓦礫縱橫沒草萊

其三

昔築炮臺防外患、今茲吾輩共來遊、凝眸佇望悲觀起、只剩荒涼土一邱

吊中原

老天何故禍蒼生、軍閥紛紛互搏兵、烽火經年復經月、殺人盈野又盈城、春來赤地無青草、夜靜黃沙泣鬼聲、憐我同胞受塗炭、欲援乏力枉勞精

立志說　（營市立第三校高等第一年級二學期）（學生段汝棠）

夫志者、心之所之也、人之有志、與種之播於地等、如種粟菽、則穫粟菽矣、種烏附、則穫烏附矣、又豈有志在此、而收效於彼乎、然既有志矣、尤當立堅、苟不能立志、忽作忽輟、鮮克有終、必如舟之無舵、馬之無轡、漂蕩奔逸、難以底止矣、故立志在聖賢、則可爲聖賢、立志在豪傑、則可爲豪傑也、不觀夫班超投筆、宗愨乘風乎、使二子當日、不立志遠大之志、亦何能建功耶、古人云、有志者事竟成、吾儕盍三復思之

白尊者勸發心修行文　弟子溥修筆錄

本埠紳商、特由北平請白尊者來連、在凌寺建立道場爲民衆求幸福、爲國家祈和平、舉行傳法灌頂種種情形、已誌本報、白尊者現又發表勸發心修行一文、茲特錄之如左（記者誌）

余此次應本埠上紳之招、備承欵待、爰用心感、憶自邇年南北水陸、負著披霜、捨我禪關、來嬰塵網、誠欲樹大法幢、示眞歸趣、惟慙膚淺杜用存畏、然雲布九霄、託玆膚寸、驥騁千里、步、不辭謭陋、爰効初依尙冀大德、印眞現量、法身常住、常故不滅、住故無生、無滅無生曰寂光土、與無緣慈、起無用智、赴感應趣、報化斯現、三密圓通所謂佛陀、惟是吾人眼不能見、耳不能聞、即欲修證、從何修證、故經云、若人欲了知三世一切佛、應觀法界性、一切惟心造、又云佛法大海、信爲能入、此皆古佛大慈、要須直下承當、然心性信修、亦須知其次第緣起、其言信者、吾人心性即是佛性、在佛不增、在凡不滅、以是信者、決定成佛、譬如王子 幼年逃逝、貧窮孤露、比復覺知、還爲王子、得大方便、無所乏少、若不自信歐駭烏竄、何所得益、吾人信佛、亦復如是、既自信已即需修行、吾人雖具佛性、自無始無明、忽然不覺、發爲智觀、有分別想、能覺爲我、覺者爲法、於妄分別、微細流滋、昏擾擾象、內執成身、外執成色、因色依他、依他覺愛爲執、因身覺愛起染、三毒日起、隨惑增益果因輪轉、微密難思、但有言說、都無實性、發爲貪者貪氣吸引、無施無智、求則不足、造種種業、隨其引力報爲遲速、田宅損失、資財耗滅、或被國法、盜賊剽竊發爲瞋者、瞋氣吸引、無悲無智、乖有致異、造種種業隨其引力、報爲遲速、眷屬消耗、身命殤夭、或被兵燹妖蠱殘敗、發爲癡者、癡氣吸引、無定無慧、愛爲潤生造種種業、隨其引方、報爲遲速、眷屬不貞、身爲卑賤或被邪祟、汙穢横天、三毒相約、如種生芽、遠墜三塗近招現報、凡夫愚蒙、不明三世因果、貴賤壽夭、謂爲人力、富貴爲淫、貧賤爲怨展轉滋業、不知懺悔、爲可憐憫、惟我釋迦牟尼如來、悟澈菩提、妙敷聖教、攝衆生心、立佛身攝衆生界立法界、空有雙舉、顯密互彰、即八萬四千塵勞、建八萬四千法藏、衆生貪故、示現法財、萬德莊嚴、隨所願求、爲大施者、衆生瞋故、示現法力、師子頻申、隨所願求爲大護者、衆生癡故、示現法喜、三昧氤氳、隨所願求、爲大愛者、即此無明之性、還爲覺道之性、即此衆生之身、還爲善逝之身、法身正覺、法界如來、依是信行、漸除塵染、感應交徹、妙契無生、信行既備、道趣既彰即行解之淺深、涉聖量之品位、遣之又遣、遣心性於三曼陀、圓之又圓、圓事理於一眞、法界[illegible]內顯證、冷煖自知、非待言詮、言斯遠道

軼事雜俎

張宗昌褚玉璞

窘矣哉、今日之張宗昌也、南軍壓迫、北軍繳械、腹背受敵、窘乎不窘、激矣哉、今日之張宗昌也、南逃不得北奔不能、走頭無路、激乎不激、然而網張四面、南寄北疏、三面未開、疏處或者可漏、其反奉也、亦固其所不其然乎、安祿山之反、楊國忠激之、李懷光之反、盧杞激之、張宗昌之反、誰激之、自已激之耳、昨日通電、聯合奉天舊派、擁張作相、倒張學良、今日通電、服從三民主義、擁張學良、倒楊宇霆、又派代表、赴唐山、對白崇禧、求其諒解、顛三倒四、宗旨毫無、此羝羊觸藩、贏其角、不能退、不能遂、之現象也、早從三民主義、何有今日、直至今日、始從三民主義、不亦晚乎、奉天舊派、久勞於役、百戰偷身、安能不倦於勤、戰事已告結束、可以稍舒筋骨、誰復野心勃勃、應此九死一生之內訌耶、白崇禧乃興朝人傑、求何諒解、早不求諒解、今求諒解、果能永守臣節、不至再求諒解耶、爲張宗昌者、早應通電下野、由奉方改編、或由國府改編、是爲上策、不然、自動投南、服從三民主義、一任國府調遣、是爲中策、既不服北、又不投南、一味執拗、一味頑抗、不日徹底討赤、則日日復魯、孺皆知其不終、而今大事已去、只得東手就擒、是爲無策、無策而求有策、復有種種通電、直等兒戲、徒爲有識者所竊笑、爲敵人所不齒、爲兵士者、各有身家、何苦舍生就死、舍安就危、甘隨流泉、淪胥以至於亡耶、宗昌此時、惟有逃之遙遙、一途、名隱姓、以苟延殘喘之一斗、褚玉璞、本屬張宗昌部下、蒙張提拔、以至直隸督辦、雖云、戰敗潰軍、自有戰動、然而飲水、終須知源、今從張宗昌、走此末路、亦屬有血性之男兒、乃褚玉璞不負張宗昌、而張宗昌竟負張大帥、對南輒敗、對北輒、不能禦外、卻能訌內、不怖死無以見大帥於地下、生亦有愧於褚玉璞也

美國之有聲電影　（沈浙聲）

有聲電影即不用字幕去說明劇中所表演的、而同時有適當的語聲、在適當及需要的時候發出來說明劇中一切的電影、而且由種種方面的觀察、不久即能上諸銀幕了

從下面的事實、即可推測美國社會、對有聲電影渴望的一斑、今年六月的末兩星期及七月的首兩星期、影戲院和電氣公司的合同、已經有一千多張訂下了、這是因爲有聲電影開映時、完全借重電氣的、而且美國北部的兩大電氣公司、西方電氣公司及無線電、聯合西方電氣公司鍚誠的與影戲院合作、在贊助這事業試驗的成功、新英倫州的一家創辦二十個影戲院的大公司、已經籌備了三千六百萬的美金要來和了狐狸影片公司合作、有聲電影有這種趨勢、美國電影界的前途、不免受一些影響呢

○好萊塢的恐慌　電影的成功、使舞臺劇大大銷沉、因爲一般不能講話不能跑上戲臺的人、即可利用字幕默默的站在弧光燈下、一現色相、然而有聲電影卻不然、要他們用適當的聲調合乎情節的說話了、所以好萊塢的演員、是界、就覺得這種的演員、不適於有聲色而兼具有舞臺藝術性的有聲電影、使他們要有舞臺聲色、則非重新訓練一下不可、因爲有這種「再從頭做起」的必要、好萊塢的演員頓呈一種不安的現象

○演講教師驟成急需　要把演員訓練成聲容並茂、不得不先把他們的辭令語氣、教練一下、是大批演講教師成爲急需了、而從不注意不值錢的演講先生、只能去請他們出來、他們居然一躍而爲明星的先生、賺大錢了、這是有聲電影造成的一種新職業

○拍戲前途的大變化　有聲電影拍戲時攝影機和收音機同時動作、把他們的色聲同時收攝了去、因爲收音機是非得靈敏的、所以除了劇辭外絕對不能收入其他夾雜的聲音、因此將來拍戲時、必須要在這霜普路天、聲音不能走漏和傳入的屋子裏、習有聲的攝影機和弧光燈也是要改良的、而（開末拉）和「克脫」卻只能用手勢來代替了、喉嚨粗大的導演更不適用、最有趣的、是以後導演再不能用說話來導演了、還有拍戲時、攝影場的門、須要緊緊的關起來

幾家大影片公司像華納兄弟公司狐狸公司已經有很好的有聲電影機造出來、名導演葛雷菲士也正在導演一篇單而巨大的有聲片名爲「情歌」照美國社會的推測、今年秋末（十一月）百老匯路上的影戲院、大半可映有聲影片了、到冬末、恐怕現在的電影機都要束之高閣哩

天津的俏皮話　（健影集選）

（俏皮話）	（俏皮解）
水仙花不開花	裝蒜
鋼備的夫人	麼氏（沒事）
倒看千里眼	越看越遠
十一人往兩下走	人五人六的
櫻桃拌豆腐	有紅是白的
帽子掉了邊	頂好
張先生出恭	遠去啦
瞎子戴眼鏡	多一層
佛爺的眼珠	動不得
瞎子打賣盆的	白打
老太太上電車	別吹
王老聚打官司	沒散

袁世凱軼事（續）　（侯生）

袁氏自參戎幕迄總糧臺、夙爲此輩包圍故、相與甚狎習也、觸袁出押欵承充該行買辦、在清廷改良軍備時、必可大發其財、袁心動、幾欲實行、嗣以清廷議練新軍、袁得有奧援、甘爲買辦之心始作罷、其後王克敏、以舉人出身前清道員、承充中法實業銀行買辦、世人多驚詫之不去二十年前之袁世凱、亦甘願爲之者也、軍機章京達賦（字右文）某軍機之私人也、袁視爲奇貨、轉輾然交之、蓋達賦醉心於升官發財者也、彼時軍機處尙無津貼、（光緒三十二年、岑春霞以軍機處職典樞要、全國政令所自出大臣章京、均無俸津、致不肯章京、恒以入行爲食非政體所宜、禀請優給津津、奉旨每月由戶部發二萬金津貼全處人員、交通外官、代營差缺、永遠禁止、三十三年五月、載灃入軍機學習、全處月津增至二萬三千兩）滿章京尤爲痛苦、雖五年一修清字擋冊（漢字擋冊三年一修）保案優渥、而遼資甚深、原官微末、欵保至道府、非積十數年不能企及、袁知而利用之、求達代爲運動、督練新軍、事成則代達謀一道員爲報、達允爲進行、而和計運動費用甚鉅（未完）

○「良心復活」之愛情影片已放映

良心復活之影片、曾在某影院觀過一次、恨未得窺全豹而心常耿耿、昨由華北大戲院、經過、見大書良心復活愛情佳片今日開放、不禁見獵心喜、即入該院、尚未放映、有頃即開幕矣、卜萬蒼導演、楊耐梅朱飛主演、表演盡致、無不情節逼眞、絲絲入扣、硬將斯劇精神曲曲傳出活躍躍於銀幕之上、自始至終無懈可擊、眞令人拍案叫絕、但是該劇本愛情而兼哀情者也、實與世道人心不無裨益、非與一般狎邪之片可比、謂爲社會片也可、謂爲愛情片也亦可、是在觀者之心理作用耳、有影癖者不可不看

聞該院經理于友審君、爲答觀衆計、特聘上海歌舞團美女一行十餘人、定於今晚將電影演畢後、即開始獻技四日以助餘興五光十色、大有可觀、想該院定無立錐之地特介紹諸君、請速往觀、遲則不免向隅云

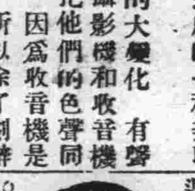

名將後裔之玉鳳

安東附屬地連陞班玉鳳校書、系出琅琊、籍隸燕都、爲北京八府胡同豔名大噪名妓女王素琴之愛女、段政府時代安福系之健將城北公之情種也、其母病歿、該妓年甫六齡、被乳媼于氏所竊、遂陷勾欄、轉徙京津、流寓安埠因而寄跡於連陞班焉、該妓丰姿秀曼、體態輕盈、情意纏綿、言詞跌宕、荳蔻年華聰穎絕倫、尤工酬對、秀外慧中、機警善辯、大有乃父風、記者曾一造其芳閨、親領言論丰采、得悉該妓身世顚末、頗有閨閣名媛之身、不愧名將顯宦之裔、不幸飄茵墜溷、淪落火坑、爲可惜耳、所聞如是、姑誌之、以待證實云

瑞有氏

瑞有氏大醫生黑色補丸乃世界上補藥中之大王也主治腎虛陽萎百發百中男女貧血 五勞七傷 氣虛咳嗽 先天不足 後天虧損 少年破身太早 精冷精清 子嗣艱難 自汗盜汗 腰腹酸疼 形容枯瘦 小便夜多 年久白濁 或婦女之白帶 及久不受孕 凡由腎虛發生各症 服之非常有效 強精固腎 如無病常服 體質強壯 精神充足 永保無腎虧之虞 每打大洋十元 半打五元 外埠函購郵費在內 各埠設有分行各大藥房凡經售西藥者 均有出售

購者認明圖式

總發行上海英租界福州路八十二號

瑞有氏藥行

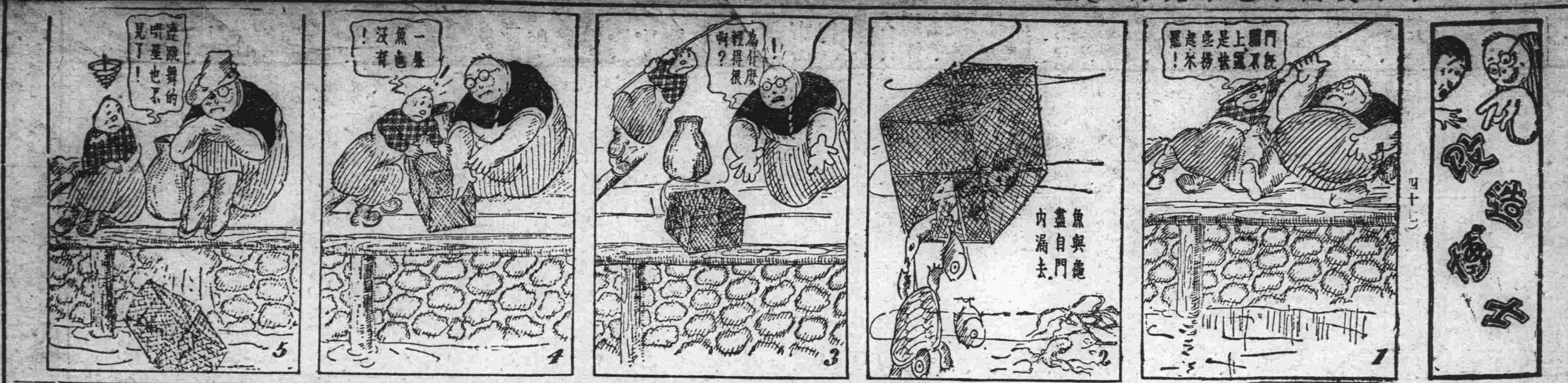

日本郵船定期航路
●開往[illegible]州 ▲利馬丸 十月八日 李浦行 ▲但馬丸 十月十四日 漢堡行
●橫濱行 ▲伊豫丸 九月 日

近海郵船出帆
●神戶 大阪 ▲相模丸 十月七日 大阪橫濱行
●開往橫濱 ▲淡路丸 九月二十五日 ▲玄武丸 十月一日 ▲相模丸 十月七日
●開往天津牛莊 ▲玄武丸 九月二十三日 ▲相模丸 九月二十九日 ▲勝浦丸 十月八日

朝鮮郵船出帆
●開往青島仁川 ▲會寧丸 九月二十四日 ▲朝鮮本浦 仁川長崎鹿兒島 ▲羅南丸 十月一日 仁川長崎鹿兒島行 ▲羅南丸 九月 日
朝鮮郵船株式會社代理店 汕海郵船株式會社代理店 日本郵船株式會社大連出張所

咸連輪船出帆
●開往青島 ▲敦賀丸 九月二十六日 威海衛經由
大連市敷島町六番地 荷客取扱店 丸一賬房 電話五八八八番

大阪商船出帆
●開往門司神戶大阪 前十時 ▲香港丸 九月二十五日 ▲貝加爾丸 九月二十九日 ▲美利加丸 十月二日 ▲哈爾濱丸 十月六日
●開往朝鮮經由長崎鹿兒島 ▲關東丸 十月十二日
●開往上海福州基隆高雄 ▲長沙丸 九月 日 ▲盛京丸 十月五日 ▲北京丸 九月二十七日
●開往紐育 概不乘客 ▲亞魯丸 十月九日
●開往歐洲 概不乘客 ▲亞拉西加丸 十月一日
●開往北米 ▲巴丸 十月二十一日
大阪商船株式會社大連支店 電話四一三七番

日清汽船出帆
●開往青島上海 午前十時 ▲華山丸 十月六日 ▲唐山丸 九月二十七日
大阪商船株式會社 日清汽船代理店 大連支店

大連汽船出帆
●開往青島上海 滿鐵航 ▲榊丸 九月廿五日前十一時 ▲大連丸 九月廿七日前十一時 ▲奉天丸 九月三十日前十一時
●開往天津 ▲天潮丸 九月廿三日后三時 ▲長平丸 九月廿四日後三時 ▲天津丸 九月廿四日後五時
●開往登州府龍口 ▲龍平丸 九月廿六日後六時
●開往香港 ▲龍鳳丸 九月二十三日 ▲第一東洋丸 九月三十日 ▲六盛丸 十月二日 ▲華成號 十月十八日
●開往安東 ▲清通丸 九月廿五日後四時
●開往阪神 ▲英順丸 九月二十二日
●開往營口 大連汽船株式會社 電話四一八五番
專屬貨客經理店 永和公司 大連市敷島町六番地 電話七八六八番 七二七五番

田中商事汽船出帆
●開往宇品今治三津濱糸崎 ▲盛京丸 十月五日
●開往芝罘 ▲海壽丸 九月廿三日後三時
●開往芝罘威海衛仁川 ▲利通號 九月廿六日後六時
●開往芝罘仁川 ▲松浦丸 八月 日
●開往濟沽 ▲海光丸 九月 日
大連市加賀町 田中商事株式會社 電話(六一一七番)(六一一八番)(三八五一番)

阿波共同汽船出帆
●開往芝罘威海衛青島 ▲第十六共同丸 九月廿四日後七時 ▲第廿一共同丸 九月 日
●開往仁川 ▲第廿六共同丸 九月廿九日前十時
●開往鎮南浦 ▲長山丸 九月 日
●開往天津 ▲長山丸 九月廿五日正午
大連市山縣通二〇〇 阿波國共同汽船株式會社 大連支店 電話六八九一、五〇〇一

政記輪船出帆
●開往安東 ▲茂利號 九月 日
●開往營口 ▲有利號 九月二十三日 ▲順利號 九月 日
●開往芝罘 ▲永利號 九月二十三日
●開往安東青島 ▲廣利號 九月二十五日
●開往寧波 ▲泰利號 九月二十四日 ▲成利號 九月二十三日
●開往青島 ▲廻安號 九月 日
政記輪船股份有限公司

太平洋海上火災保險株式會社滿洲支部
共同火災保險株式會社 橫濱生命保險株式會社 大連代理店
保險 風船 貨物 汽船 船體
保險費十分克己
大連市北大山通 川畑保險部 電話四三八〇番

高亭唱片乃最著名 生旦淨丑俱全 板別應有盡有

[illegible]俱備
餘慶洋行經理 大連市浪速町二丁目四四番

內科 外科 產科 小兒科 花柳病科 婦人科
晝夜診察 入院隨意 病室完備
大連市浪速町奧町角(三號)
普愛醫院 電話八五一〇番
院長陳英

●秋季洋服陳列
●秋季小孩服陳列
●新着化粧品陳列
●秋季向綢緞雜貨陳列
最有信用家就是
三越發售 商品標
三越請大家快往去買貨眞價廉各種貨物一概俱全
△新鮮食料及山海珍味一概具全之食堂
大連市 三越 大山通
電話四一八一番
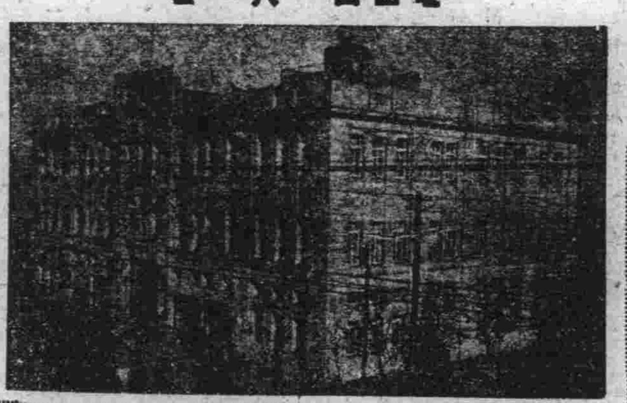

美味滋養葡萄酒
赤玉葡萄酒
可當爲純情誠意之[illegible]
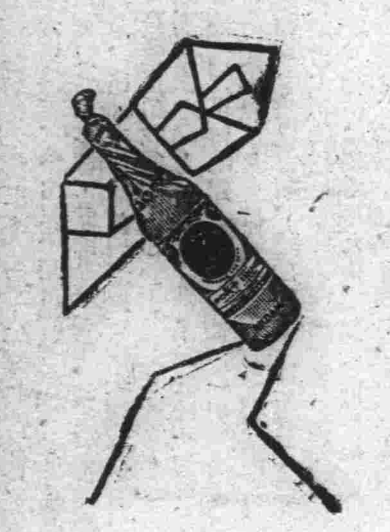
805

新生活影片公司經營四大影院之一

東北大戲院

哈爾濱道外十六道街華樂舊址

提唱國產影片　今日開幕　輔助社會教育

三大特點:‖影片高尚‖場內整潔‖票價低廉‖

敬啓者本院自在大連長春奉天開辦以來專映上等國產名片已蒙各界嘉許風行一時頃因應社會之要求自思責任之重大復在東三省商業中心設立分院以達本院◎◎◎◎◎◎提倡國產影片◎◎◎◎◎◎輔助社會教育之目的將內容重新改革今已煥然一新當此秋高氣爽之時伏望各界士女聯袂而來不勝榮幸之至順頌

秋祺

大連上海大戲院謹啓

科學變化神奇滑稽佳片

西遊記 **無底洞** 中之一

大中國影片公司出品

票價

樓座 五角
高等 四角
普通 二角
優待證一角二角
樓座在外

時間

每日下午五時開映連映二次風雨無阻星期與節期下午二時開映

▲本院招登廣告▼

工欲善其事、必先利其器、商人欲推廣營業、應當利用廣告、然廣告種類甚多、最能引人觸目者、則推電形廣告爲極有效果、故敝院招登、銀幕廣告長期或臨時便聽實號如有委托等情、請與本院眼房接洽可也

▲本院啓事▼

本院爲發達國產電影起見不惜犧牲資本、除已發出之開幕紀念證外、擬於本院開幕之第一天、日夜贈送長期優待證每位一張、并爲優待學界起見、凡着學生服或有學生徽章者、至本院事務所領取優待證無任歡迎

大連

各國國旗隨風招展中之

奉祝運動第一日

午前舉行開場及入場式午後日法競技

木下關東長官均有致詞

期待日久之日法對抗競技大會、於二十二日午前八時、雲天小雨中、準備開場、舉行第一日奉祝之運動、觀者不下五萬、運動場正門高揭日法英美中俄各國國旗、隨風招展、呈空前之壯觀、既過八時有半、發放花砲、九時於運動中所設之式場行神式、河野沙河口神社社司修祓降神、木下關東長官運動場開場式詞、山本滿鐵社長祝詞、次則捧玉串、又由青木滿鐵建設課長澤關東廳技師報告建設之經過、開場式、至此終完

木下長官式詞

振起國民之元氣、刷新社會之美風、獎勵體育、獎勵競技、改善體質、涵養思想、至爲必要之事、故若有適當體育之設備、一般公衆可得乘間利用、洵深合宜於體育及之趣旨、時歐美各國、爭行完備體爲教養國民所不可缺者近動、關東廳與滿鐵會社有鑑及此在大連建設一大運動場並設指導市民之體育機關、由關東廳撥出大連市譚家屯地皮一萬九千坪、由滿鐵會社出工費卅二萬圓、以三年之工程建築此第一壯觀之大運動場、於天皇即位大典爲之紀念講致開式之詞、一新體育面目、增進人類之福祉

昭和三年九月二十二日　關東長官　木下謙次郎

至午後一時整、由日法兩國競技選手排列入場、當時參觀之中日及各國人士、均已擠如山、兩軍於歡呼及戶山軍樂隊奏樂、當時於觀衆鼓掌中、排列入場、由競技場正廳前、越過統競技場半周、復至正廳前左右而列、是時戶山軍樂已止、滿場一致拍鼓掌、乃舉行入場式、法軍全衣天青之色新式競技服、日軍衣潔白之競技服、法軍之諸爾選手、與日軍三木選手、各執各國國旗、兩軍步前進至會長席前「頭向左」而致禮焉、於此極肅靜之時、由彌生高女極多同情子女士與神明高女校高見靜女士各執花束而贈呈於日法兩軍代表、兩代表又前進至會長前「頭右」鞠躬致禮而畢、其次即向木下會長述左記開會之詞

木下會長致詞

因於今秋天皇陛下即位之御大典、特開此奉祝大運動會亦實爲吾等歡喜之至者、更於此時我日本國民可得招法國之代表青年諸君、來臨一方選技日本之代表選手、於前齊行卒前未有之國際的競技大會、於日法兩國親善上幸兩國選手諸君、依競技之大道舉行此競技會、亦即世界二大國之代表選手競技也、故宜堂堂正正發揮競技之眞精神、實爲余不勝切望者也

法國政府代表勞中佐之謝詞

閣下並諸君！當大連競技場落成之際、法國派遣吾儕負法國選手代表之責、特行來連、參此盛會、惟此日本之法國大使未克前來、實屬遺憾、而關東長官滿鐵社長對吾儕之招待、更感謝之極、若日本現在比之明治維新以前未接受歐美文化時之運動、其壯盛已達極點、而日本人如何愛此道、若各位之先前、均爲武士、是不當由祖先之武士、傳與子弟者然其武士教育、與此道均同一、負有大使命、亦實日本歷史上之光榮也、況近來之日本選手與法國選手、均同一嗜於此道、於此當日本天皇陛下之御大典、舉行此國際的競技、亦證明我日法兩國之眞精神、更希今后屢次舉行之有如親友之競技、尤爲我法國國民所希望者、於此更可俾其益增加我日法兩國之親善眞情也

女生唱歌舞蹈後

競技即行開始

第一日競技結果

日本三六　法國二九

於兩國主將宣誓後、即於日法兩國因歌之軍樂聲中、高揭日法兩國之國旗、赤紅之旭日旗、及藍白紅之法國國旗、風中飄蕩、觀者爲之一爽、全場人士、均向日法兩國旗一齊致脫帽之禮、其次即放出花圈所飾之鑼籠內之飛鳥、同時大放煙火、全部選手退場、各行選手場、旋由彌生町市立高等女學校及神明町廳立高等女學校女生一千五百名、合唱歡迎選手歌其次又由戶山音樂隊奏演聲之中、合演表情舞蹈、女生均衣上白下黑之半制服、舞蹈之齊整、實爲可觀、故全場之喝采鼓掌聲如雷、舞畢退回原處、少息、由午後二時起、開始競技、當時日法四選手、至行握手禮乃於二時五分、開始競技、其成績如左

日本選手宣誓

吹由日法兩國選手代表握手行宣誓式

吾等日本選手一同、遵守競技之原則、基於日法傳統之精神、以正正堂堂之態度競技

日本選手代表　織田幹雄

法國選手宣誓

吾等法國選手一同、遵守競技之原則、基於日法傳流之精神、以正正堂堂態度競技

法國選手代表　柳靏

一、百米競走　其時爲二時五分二次　均因有先發者中止、第二次出發、始得下記之結果

一　岡健次(日)十一秒五分之一

二　岡隆德(日)同上少一步

三　夫伊爾(法)少遲

四　雷斯德(法)

計日本七點(法)國三點

二、擲鐵球

一　諾塞爾(法)十三米突七

二　高田(日)十二突米五六

三　石塞爾(法)十二米突七

四　藤田(日)十一米突六三

計日本七點(法)國三點

三、八百米競走

一　濱田常盛二分零秒八

二　哥舊爾

三　岡田英夫

四　酒斯氏

計六(日)對四(法)

四、撐桿跳　午後二時五十五分開始至午後三時

一　婉斯基(法)三米突八八

二　田尻(日)三米突七〇

三　岡田(日)三米突七〇

四　柳謙(法)三米突六〇

但此項撐竿跳高、日選手笠原、田尻二氏跳至三米突七〇、已不能再跳、法國選手櫛端、則跳三米突六〇因其身體突不適、乃輟跳、只有法選手婉斯基氏一人、跳至三米突六〇而止直昇至三米突八〇、復昇至三米突八八新法國陸上競技撐竿跳高之新記錄、此結果爲

(五)(法)對五(日)

五、跑跳遠雙方之選手爲法蘭西　夫爾列(一五)得克蘭(一六)日本　織田幹雄(一)南部忠平(二六)補缺(六)

走幅跳

一、南部　七米突三〇

二、俄田　七米突二六

三、夫路里

四、得克蘭

計七(日)對三(法)

高欄競走

(日)六(法)四

千米聯絡競走

法勝計一分五八秒

結果日勝爲

計四(法)一(日)

(日)三六(法)二九

因日本軍勝利故於閉會之際全場起立、脫帽合唱日本國歌並向日本國旗鞠躬而散會云

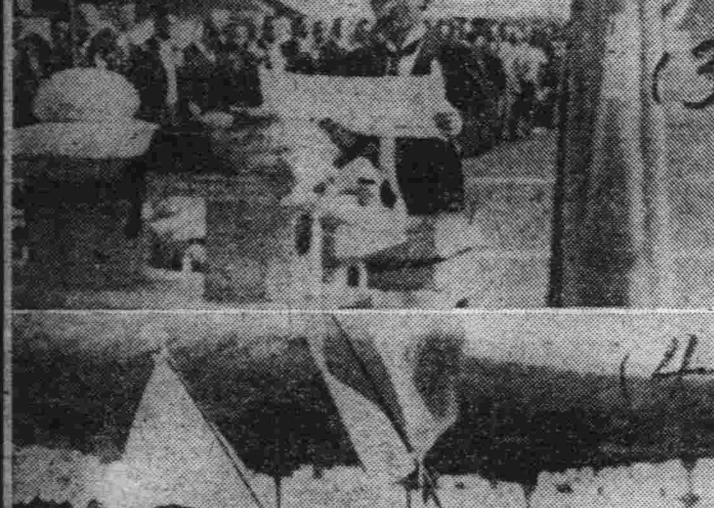

紀念運動會

參觀各體團

分定日程來連

奉祝紀念運動會、來連參觀各團體、頗爲擁擠、滿鐵會社豫備增添火車、自二十二日以後、自滿鐵沿線及關東州內來連參觀各團體如左

△二十二日△奉天醫大生四〇名△營口小學生六四、一〇名△奉天教專生一一〇名△長春高女生八〇名△金州農學堂生二〇名△金州公學堂生五四名△金州小學生五六名△長春仕立一般團體第一班一一〇名△同第二班二一五名△旅順學生團體七六〇名

△二十三日△吉林同文商業生三〇名△視察團二五名△鐵嶺銅視察團一〇名△奉天醫大生一八〇名△奉中學生四二〇名△奉天高女生二八五名△撫順高女生一五名△鞍山中學生一八二名△長春商業生一三三名△長春小學生五一名△開原小學生四三△金州小學生五一名

△二十四日△奉天中學生四七名△瓦房店小學生一三五名△普蘭店小學生八〇名△金州農學堂生四四名△金州公學堂生八〇名△旅順中學生二六〇名△旅順高女生一三〇名△旅順第二小學生三二名

△二十五日△鞍山中學生一二六名△金州農學堂生八五名奉天高女生三二名旅順一中生二三〇名△旅順二中生一八四名旅順師範學堂生一六六名

△二十六日△旅順高女生五〇一名△同第二小學生二四三名△旅順公學堂生一八七名△周水子公學堂生一五二名△旅順師範附屬公學堂生一三八名△奉天家政女學生三二名△普蘭店公學堂生三六〇名△金州公學堂生七八名△金州小學生六八名

要人來連參觀

日法競技會

日法對抗競技大會、業已開始比賽矣、來賓有張學銘氏、省長代理、李奉天市長、趙法津顧問、王教育廳長、王祕書、榮財政廳長、劉教育廳長、張煥相氏代理、趙吉敎局長、馬克讓公使、奉天駐在法蘭西總領事、在連領事團

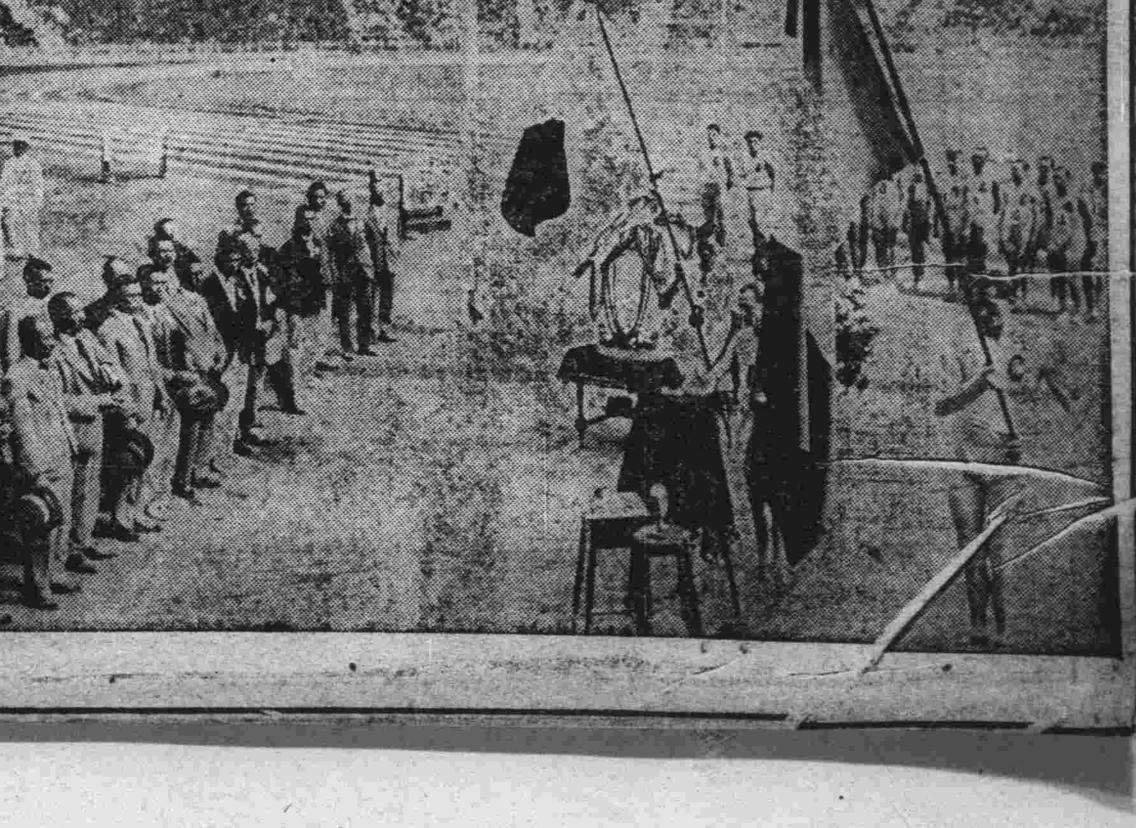

維持交通檢查車輛

嚴防宵小潛入

運動會中之大連警察署

大連署保安係對於日法對抗競技大會之、期日中深恐街市交通繁雜、間有不利之車輛等、釀出意外之事故、故由二十一日午前八時起、開始檢查市內所有之二百輛自動車、以期防患之澈底也、至對於檢查車輛之中井技手談謂、渥來市內之自動車、日多一日、對於此項交通取締上之巡查巡捕等之人數及智識、多不能隨自動車增加量而進步、故檢舉上亦難免不無遺憾也、玆據最近市內之自動車比較之、其中腐舊及駁髒者、實不在少數、故欲防止交通事故之發生、頗感困難雖然今次競技大會之期、市面之交通與平素比較之、自必增添一層之繁雜、若不澈底的檢查、恐遺憾殊深、故二十日之檢查車體時、頗稱充分云、近日來由各方面來連參觀日法競技大會之觀衆等、絡繹不絕、其中又有乘此機會密行來連擬行竊取等之無賴漢、亦不在少大連署司法高等保安各係、對此頗爲憂慮、故近日來明偵暗訪、到處監視、結果探明該等每日所盤桓之地點、多在停留場等人群擁擠之處、至該等無賴漢中、占居多數者、則爲由沿線各地密行潛入之賭博常習者、多係竊盜詐欺橫領無錢飲食之輩、故警署刻除努力到處警戒外、一方又諭令一般市民各自慎重云

沙河口驛發見

五角僞銀幣

查明原因釋放

沙河口驛賣票員柏木於二十日午後一時十分、在賣票之中、忽有某中選人五角之銀幣一個、要買城子疃行之車票、因該幣成色不佳、故詳而視之、果露原形、判明爲僞造者、遂秘告派出所、該所據訊擬爲僞造銀幣之眞犯、即趨現場在萬目睽睽之火車上、覓將該人上縛、押至所內、然經嚴重審問之結果、該人並非常便之人、仍一莊家漢也、原籍普蘭店乩龍屯、現在市外香爐礁第四區四番地、姓王名澤義年五十六歲、近因里有事、故急於歸省、遂擬乘是日午后北行之列車赴城子疃不料臨在他商賽換金票時、爲人蒙騙、致有此意外驚慌、該所問明詳情之後、遂行釋放矣

寫眞說明

一、會場之正門

二、觀衆

三、木下長官致開會詞

四、女生授與兩國選手花束

五、日本代表

六、法國代表

七、兩國選手敬禮

八、兩國選手之宣誓

以長山列島爲中心

舉行海上演習

派遣遼海探海兩輪指導

大連水上警察署貔子窩民政支署普蘭店民政支署金州民政支署聯合開催海上演習、以長山列島爲中心自二十七日起、共行演習七日、二十七日朝、自大連派遣遼海丸與探海丸共同指揮訓練

中華運動會捐助者芳名

園先生捐小箱四打　浦先生捐小洋十二元　同福第二油房　捐香皂二打毛巾　興成捐　毛巾打子四子　天興福徐覺周小姐　興記號　捐五尺高穿衣鏡一架　萬源成　捐鉛筆十二打　小洋帳二打　雙聚福　捐手巾兩打　又鉛筆兩羅　廣和公　捐香皂兩打　又毛巾兩打

大連天氣豫報

九月二十三日(星期日)

(陰)

西南風

經濟

關東州內蠶業 將來頗有厚望
水田不良果樹最爲主要 中日蠶業者共有六百戶

關東廳蠶業試驗所長高橋俊氏、關於州內蠶業之實況所談如左

論州內產業、水田成績不良、唯蠶業及果樹之栽培最爲主要、果樹園、華人殆佔四分之三、蠶業將來未必無幾分可望、關東廳曩以十個年之計劃、着手於大規模養蠶、目下向其目的、正在着着進行中查本年度州內收繭成績比較上年、約增加四成、滿洲氣候風土、較爲日本內地、頗爲溫和、適順養蠶事業將來甚有厚望、又現在州內、中日養蠶業者共有六百戶、日人八十戶、然比較華人桑園規模宏大、收繭量、年年達至總數之一半云

錢糧商情

特產市場、二十二日期市、各品保合仍然閑散、大豆近期疲弱、期貨稍示上進、豆餅亦在保持圈中、豆油高粱殆不見動、各貨多不轉躍

△商品前場、麻袋反跳、產地藍扛綠扛、俱提四分之一、查鈔會時行市、現貨爲四角二分、九月限四角一分二厘、十、十一、十二、正月各限、悉爲四角一分之譜、綿絲布昂漲、美棉提一圓六七角、大阪三品各限、亦皆提漲四五圓有奇、悉爲良好材料、綿絲示三圓、綿布示五圓之反跳、然成交未妥

△錢鈔市場、二十二日晨、海外材料、報倫敦紐約銀塊俱提、上海標金、又報堅俏、銀價難免疲弱、關於奉票上場一節、有某錢商、謂欲使奉票上場、不如先着手研究小洋錢之上場、較爲妥策云

市場爲祝競技 後場臨時休市

九月二十二日、適大連舉行日法競技會、開始競技之最大連特產、錢鈔兩市場、爲表祝意、後場臨時休會、但股票商品兩市場、仍照常前後兩場、均行開會矣

關東州內 農產物狀況 一般發育良好

八月中旬以後、陸續降雨、雖一時氣溫低下、然於農作物、未見多大影響、一般發育、堪稱良好、唯稻米、因遇夜盜虫發生、比較平年作難免相當減收、棉花因降雨過長、開絮稍延幾分、水移用水裕足、豐收必無疑也、茲試就管內各種作況、略述於下

△普通農作物、粱、目下正在收穫中、比較上年、該能增收、麥作之後作、如豆類蘿蔔等之播種、業已完畢、稻米亦擬自本月下旬、開始收割、然因自上月以來、各地發生夜盜虫害、農戶極力防除、其發生甚爛、蔓延頗廣、管內各處、無不受其所害、花較上年、勢必歉收、但高粱豆類目下發育、極爲良好

△稻作、自上月下旬、發生螟子包虫、然未至於受害、又兼用水裕足、發育概爲佳良、自本月中旬、業已開始出穗、比較上年、預想豐收

△棉花、目下發育、各地概爲平順

△菜蔬、秋作之白菜蘿蔔等播種、已告完畢、出芽發育、堪稱良好

△果樹、自本月下旬、稍見芯食虫之發生、然果實價格、比較上月反貴、故售實、稍感困難

哈洋漸次跌落
幾將跌至七十一元以下 張長官召開金融維持會

哈爾濱自今春張行政長官兼任財政總管理官以來、屢次招集銀行家、討論金融維持策、極力回收哈大洋、今夏始得一次達至張管理官所希望之八十元左右之價格、但入秋以後、行市日落、月之十八日、忽又落至七十一圓四角之賤價、前途頗屬悲觀云

又哈大洋漸見跌落、張財政管理官、百般奔走、講究善後方策、然行市依然低落幾乎自七十一圓再跌下去、於是總商會、乃受張管理官內命、於十七日午後三時、開金融維持大會、然未至於具體的決定而散

又查哈洋之下落係因夏季特產物少之期、自五六元保持至十一二元、此係因維持大洋政策、不能徹底之故、輸入商品已無活動狀況、惟因匯款困難、一面中秋節結賬之期在前、只加奉軍戰況不利消息傳來、有此種關係所致、據一般之觀測、節後特產物漸漸出口、滿鐵爲鐵東鐵運費解決之後、當然可以平復、並預想日本國內米價、亦必和平、並向朝鮮可以輸出小米等物、故一般人咸樂觀云

通令禁止 向外運大豆

滙文還以東省特產物以大豆爲大宗、每歲出口亦爲鉅數、惟因內地人民日益蕃殖、所產之數、銷用即已、餘數無幾、民用既不充足、價格勢必提漲、民衆生計、隱受其患故、對於大豆一項、凡洋商購買及商民自運轉銷出境者、須由官府核發給、正當者、稍據後、始行運出口外、否則一槪禁止、於昨通令各關由十月一日遵照實行云(友)

鐵嶺公濟糧棧 籌備買特產

據一般人觀測、現際特產登市在即、官銀號今年定必盛行估買、如鐵嶺東門外公濟糧棧、早已籌備就緒、想其結果、中日兩特產商人難免又受其影響、按運來奉票滲落其有原因當係乎此云

公主嶺金融平穩

公主嶺金融、近來忽漲忽落現出一種緊張情勢、自十六日起又略見平穩、漲無若何之漲落無若何之落、但未恢復二十元之原狀、奉票串換現洋及金鈔兩票、則均在二十六元以上云(盧)

經濟言論
取締錢商及出放貸款

○欲整頓錢法、非向根本上着想、決不能發生効力、若無戰事發生、官家不買現貨、奉票不再多出、則無須整頓而奉票自然擡高矣、如果實行改變現洋本位、出現大洋票收回奉票、照十五元作價此無上妙策、更無須想別法而奉票自能恢復矣、至于預備基金、亦不必定要足額、若有六千萬基金、足可擡一萬萬幣、只宜匯兌流通、可以付現、則紙幣即是現洋、商家又何樂而不用、紙幣乃世界之灵符、一有信用、便可通行、記者爲商有年、固知其可行也、此刻若以改變現洋之旨、遍告商民、定期施行、市面上必大變其態度將以奉票實藏之矣、若舍此不辦、但只取締錢商、吾恐商民愈不信任、將愈厭而愈高、倘恐妄造匪言、錢法愈受其影響、皆非失計、至官銀號出放貸款、雖云救濟市面、殊不知與錢法大有關係商家即不重視奉票、又何必由出奉票放款、且此時之官銀號一擧一動、皆爲商家注目、如官銀每一收買糧石或買現金、奉票即隨之而落是爲殷鑒、若再出放貸款、奉票又將作毛、若必欲救濟市面、莫如改放現大洋爲合宜、或倣改換大洋紙幣、實行之後、再出貸款亦可、總而言之若果改爲大洋制、則根本自然鞏固矣

洋價又平穩 物價仍昂漲

山城鎭街近日以來、現洋價目變幻百端、大有神鬼莫測之概、時漲時落、惟價格落無定、而物價有漲無落、近日洋價已逐漸平穩、而物價仍然高漲不休、考其原因、半因節關在邇、需用浩繁、半由奸商操縱所致云云(廣)

哈埠總商會 開市民大會

哈爾濱總商會於十七日召集哈埠商民代表開市民大會、討論問題爲(一)誥誡商民注重哈埠金融、勿高擡物價、決定全市一致維持、以期金融日益穩固、(二)關於提外營業牌稅問題、因中秋節近決定研究方法、積極進行、至四時半始行閉會云

大汽車公會 請減捐被駁

現在哈爾濱大小汽車已有一千五百餘輛之多、美國輸入之新式者、每月必有數輛、有時或十數輛出現於市面、其較舊者向齊齊哈爾安達綏化等閉塞地方出賣、因汽車增加之故、市內之大汽車不免受有影響、該公會據此種受損失之理由、向哈埠濱市自治會請求核減捐款四萬元現在雖被批駁、然公會因務要達目的、現在正準備再次請求之手續云

海拉爾商會 衰落之原因

東省特區海拉爾商會、近以該站地處邊陲、地位特殊、營業情形與內地不同、其原因則因荒蕪未闢復乏村庄、不但人民稀少、行旅亦寥若晨星、貨物銷路仰在邊卡及蒙旗地方、商業命脈、不外蒙俄、無如連年以來、蘇俄爲限制華人商人入境、該國邊境添設關卡、極力經營、佈置周密、檢查綦嚴、商人固不容越雷池一步、即牲畜牧放亦在禁止之例、以致貨物完全不能暢銷、此海站商業受影響者一也、又海站與呼倫城雖近在咫尺而彼此營業則大相懸殊、以前海站商號、專作俄人營業、縣城營業專作蒙旗生意、自經蘇俄斷絕交通、全市尚未荒閉者、幸賴蒙旗間接銷售、此次蒙旗青年黨事、正值城商收買羊毛之際、所有在蒙旗貨物錢財全數搶掠、旅蒙商號損失固鉅、而海站商號與縣城商號來往賬目亦無力償還、此海站商業受影響者二也、蒙地甘珠廟會爲海呼兩埠商號唯一之營業地、蒙亂未息、各商咸裹足不前、此海站商業受影響者三也、更加捐稅繁重、欲進不得、欲罷不能、進退維谷、險象致生、現在荒閉私逃者無日無之、若不設法救濟、前途將不堪設想、已將前情呈請東省特區行政長官公署設法救濟云

縣署令查報物產

遼陽縣公署日昨奉到實業廳令、略謂提倡實業、在調查物產、仰該縣將管境出產物、製造物、林區礦區、詳細呈報、以便查核、而資改進等因、王縣長到指令後、即命各區區長詳細調查、呈送來署以便縣報云

日本九月中旬對外之貿易

茲據日本大藏省公表、九月中旬、該國主要十三港之對外貿易、內容如左

輸出	五七、一七五、〇〇〇
輸入	五三、七七四、〇〇〇
合計	一一〇、九四九、〇〇〇
出超	三、四〇一、〇〇〇

滙兌市行(廿二日)

倫敦銀	二六片十六分五
同 先物	二六片十六分七
紐約銀塊	五七仙八分三
孟買銀	五九留布十六分三
美電匯	四弗八〇分〇
美日匯兌	四五弗八分七
中美匯兌	六三弗六分九

▲倫敦匯兌行市

伯林 廿金馬克	三四八分七
巴里	一二四法一五

▲上海匯兌行市

日本向(賣)	七二兩十六分二
日本向(買)	七二兩十六分八
倫敦向(賣)	二志七片八分一
倫敦向(買)	二志七片二分五
紐約向(賣)	六三弗二分一
紐約向(買)	六三弗八分五

▲上海標金

	廿一日後場	廿二日前場
開盤	三五四兩四	三五五兩四
高價	三五五兩六	三五五兩五
低價	三五二兩六	三五二兩〇
收盤	三五四兩九	三五三兩〇

市場電報(廿二日)

▲大阪綿絲

限	前場開行	前場收行
九月限	二二九九〇	二二九一〇
十月限	二三一七〇	二三一三〇
十一月限	二三一九〇	二三一八〇
十二月限	二三三三〇	二三一八〇
一月限	二三三〇〇	二三三〇〇
二月限	二三三四〇	二三三二〇
三月限	二三三一〇	二三二八〇

▲橫濱生絲

九月	一三五〇〇
十月	一三四九〇
十一月	一三四八〇
十二月	一三四九〇
一月	一三四九〇

▲印度麻袋

扛袋	四五布二分一
扛袋	五一留布十六分十一
匯兌行市	一二六留布二分一

特產行市(二十二日)(前場)

▲大豆

日期	開行	最高	最低	收盤
九月末	六四八〇	六四八〇	六四七〇	六四七〇
十月末	六一八〇	六二〇〇	六一八〇	六一八〇
十一月末	五九三〇	五九五〇	五九三〇	五九四〇
十二月末	五八四〇	五八五〇	五八四〇	五八五〇
一月末	五八四〇	五八六〇	五八四〇	五八五〇
所成數	八十七車			

▲豆餅

日期	開行	最高	最低	收盤
十月限	二〇八五	二〇八五	二〇八五	二〇八五
十一月限	一九三五	一九三五	一九三五	一九三五
十二月限	一九一〇	一九一五	一九一〇	一九一〇
一月限	一九一〇	一九一五	一九一〇	一九一〇
所成數	四萬八千枚			

▲豆油

日期	開行	最高	最低	收盤
十二月限	一七三〇	一七三〇	一七三〇	一七三〇
所成數	五百箱			

▲高粱

日期	開行	最高	最低	收盤
九月末	三一〇〇	三一〇〇	三一〇〇	三一〇〇
十月末	三三五〇	三三五〇	三三五〇	三三五〇
十一月末	三三一〇	三三一〇	三三一〇	三三一〇
十二月末	三三五〇	三三五〇	三三五〇	三三五〇
一月末	三二八〇	三二八〇	三二七〇	三二七〇
所成數	三十四車			

現貨前場(二十二日)

	開盤	收盤
混保大豆(帶皮)	六四九〇	六四九〇
混保大豆(去皮)	六六二〇	六六二〇
別格大豆(帶皮)	｜	｜
別格大豆(無皮)	｜	｜
成交數	十五車	
豆餅	二一六〇	二一六〇
所成數	一萬六千	
豆油	一七四五	一七四五
所成數	五百箱	
高粱	四二〇〇	四二〇〇
所成數	二車	

錢鈔門市(二十二日)

▲定期 高價 低價 寄

遞期 九八、八〇 九八、四五 九八、七五 九八、三五

所成數 近期 二百八十三萬圓

▲前場

	銀對金	銀對洋	金對洋 現貨
九時	九九一〇	一二九四五	一三〇五〇
十時	九八九〇	一二九四五	一三〇七五
十一時	九八九〇	一二九四五	一三〇七五
十二時	九九三〇	一二九四〇	一三〇三〇
所成數	銀對洋 八萬圓	金對銀 一萬圓	

北地市況(廿二日)

特產 ▲大豆

		開盤	收盤
開原	十月限	｜	｜
	十一月限	四三.七〇	四三.八〇
	十二月限	四六.〇〇	四六.〇〇
長春	十月限	｜	｜
	十一月限	｜	｜
	十二月限	一六.〇五	一六.〇
哈爾濱	九月限	｜	｜
	十月限	｜	｜
	十二月限	一.五〇〇	一.五二〇
公主嶺	十月限	｜	｜
	十一月限	五四.〇〇	五三.六〇
	十二月限	五七.三〇	五七.一〇

▲高粱

		開盤	收盤
開原	九月限	｜	｜
	十月限	｜	｜
	十二月限	｜	｜
長春	十月限	｜	｜
	十一月限	｜	｜
	十二月限	｜	｜
公主嶺	十月限	｜	｜
	十一月限	｜	｜
	十二月限	｜	｜

▲小麥

		開盤	收盤
哈爾濱	十二月限	一.七六〇	一.七六〇

錢鈔

		開盤	收盤
奉天(奉票)	現貨	二五八〇.〇	二六二三.〇
	定期	｜	｜
開原(奉票)	現貨	二五九〇.〇	二六〇八.〇
同(鈔票)	現貨	二五七〇.〇	二五〇.〇
	定期	｜	｜
安東鎭平銀	近期	一.三九〇	一.三九四
	遠期	一.三八六	一.三九一
哈爾濱(大洋)	現貨	七三.二〇	七三.六〇
營口過爐銀	現物	三四七五.〇	｜

本社電話 接洽廣告四〇三四 編輯事項七三五一 本埠訂報四〇四二

訂購申報者請 大連分館 關東報內

美術印刷 新亞印務公司 大連市伏見町二八 電話三〇二二番

邢松亭弟鑒

鳳陽別後七載聞弟早已回府意想聯調奈不知往金州何處弟如見報務請到連一談倘又他往有邢君之親友諸君知其下落者祈賜示大連大黑町七十二番地李宅轉爲交感 兄趙福堂謹啓

好畑地出賣廣告

地址 臭水子會屯大辛寨小辛寨

四六八二坪	一等
二八六一坪	一等
一七〇五坪	一等
一三七〇坪	一等
一三六一坪	一等
三三六九坪	一等
四八三三坪	一等

全部五等畑地勢非常的好以低廉價格出賣希望者諸列左記場所接洽 大連市春日町綠溫泉隔壁 正直洋行 電話二二二九四

度量衡器製作修理販賣

此次新修工場已告落成製造能力既大故價値廉減在滿洲可稱首屈一指並承辦各國度量衡器之刻噐 大連市惠比須町五十八番地 水上洋行 電話六九四一番

鹽鱒大減價售賣

俄領勘察加本年所漁獲之鹽鱒。自魚場直接輸入。第一回約百萬斤。本預定九月十六日抵連。後因風颱所阻。須於九月三十日始得抵到大連碼頭。大減價售賣。自今亦可預先約定貨之合同。請到代理店接洽。或來函照會皆可

民國十七年八月 大連市山縣町五十七番地 萩布海產株式會社 代理店 能登洋行 電話四五五〇番

看雲主人賣卜

寓裕豐旅館四拾四號 每日下午二時至四時候教

懸賞找人

莊小翠年十三歲、上着若白色短衫、下着青褲、雙足青鞋白襪、使女小芳(又名小尼)年十四歲、麻面放足、衣服與小翠同、以上小翠小芳兩名幼女係舊歷七月四日朝、一同自家外出、迄今不歸、茲無論失迷路途、或被奸徒拐逃、如有人知其下落前來送信因而找回者、賞小洋一百元、親自將人送上門來者、賞小洋二百元、決不食言 西崗日新街三番地 莊子海

沙河口自働車練習所 募集生徒

敬啓者茲爲養成自働車運轉手特備新式福特西德倫二種新車以敎授之兩個月即卒業學費五十圓正入所練習每月一日爲期備有生徒宅舍又請華人担任敎授而於敎法特別親切畢業驗試又無料金而考試時以新式福特車爲標準若考試不合格再回本所無料練習本所爲人養成獨立技藝聘良敎師而學費又低廉種種優待不可言盡務望各界曷興乎來勿交臂失之也恐未週知特此廣告

沙河口巴町一六〇番地水源地電車站前 沙河口自働車練習所謹啓

◎◎◎ 護已靈

本號所出之護已靈已得口碑載道而服用者固已知服藥之後無何痛苦而感爽快且於四五日或一星期之間即能完全斷癮今恐遠方有向隅之憾特爲諸君試用起見以定利便之辦法列下

◎由郵便寄下郵票一角敝即送呈足一日用之一包試用之後必知敝言之不謬矣

藥價 大瓶 六十粒 金二圓九角 小瓶 三十粒 金一圓五角

官許 護已靈 總批發處 新清藥業社 大連市淡路町路東二十七號 電話八六〇一番振替大連四六六番

渡善堂已證明其效力如左

新清貴藥社創造之戒除阿片嗎啡聖藥護已靈本堂有鑒如此業已購得數盒使有癮諸人試服後驟覺癮癖頓消恢復天然精神足見效力偉宏特述數端仰亦爲海內除癮者介紹耳

中華民國十七年九月 大連南山 渡善堂 新清貴藥社台鑒

北京畫報社啓事

本社委託營口益申派報社爲本報駐營分社奉天大連哈爾濱等處亦歸該社分銷凡以上四處愛閱本報諸君何願辦分銷者請逕與該社接洽可也 營口元神廟南大街 益環派報社 北京畫報社 同啓

鳴謝 生殖靈

眞正三德老牌 經理幷無二家

從來藥之於人、關係甚大、重則危及身體、輕則虛費金錢、[illegible]

張子元啓

除根不發 助肺呼吸香膠

傷風咳嗽、雖屬小病、世人往往忽之、不甚措意、然咳久肺傷、痰中帶紅、繼而咯血成癆、不速治療、生命不保、本藥房所發行助肺呼吸香膠、功能清肺火、驅肺寒、補肺體、勻呼吸、連服七天、痰化嗽止、久服則肺體健全、拔除癆根、永不再發矣、

定價 每盒一元 每打十元

總行 上海四馬路 五洲大藥房

分行 奉天鼓樓南 營口西魚市口 五洲大藥房

分行 吉林糧米行 哈爾濱道外 五洲大藥房

多小公司產業部營業範圍

一 買賣各省埠土地田園房產街基等

二 承辦各省埠不動產業及各路線生熟荒地

三 受委託經理本埠房地租項及保管事項

奉天南市場 多小公司 營業部啓 中電話二二二五又一八六

保險

△明治火災保險株式會社△千代田火災保險株式會社△東京海上火災保險株式會社△東洋海上火災保險株式會社△日本火災保險株式會社△共同火災保險株式會社△神戶海上運送火災保險株式會社△大阪海上火災保險株式會社△大正海上火災保險株式會社△上海保險株式會社△橫濱火災海上運送保險株式會社

保險代理店 三井物產株式會社 大連支店 大連市山縣通一八二番地 電話代表番號七一〇一番